臺灣日日新報 夕刊
九月二十日
編輯發行人 江口濟作
發行所 臺灣日日新報社

濃厚ビタミン油球 ビタポリン 台北 藤田本店

植民地領土の保全 佛武力對抗の決意

佛外相言明

【ヴイシイー十九日發同盟】英國政府の援助に依る植民地の反亂に對抗すべくボードアン佛外相は十九日午後の新聞記者團との會見で植民地の領土保全のためこれに反する挑發及び不滿に對しては獨伊休戰協定の許容する範圍に於て凡ての武力を以て對抗する決意ある旨言明した、尚ボードアン外相は泰國の失地回復要求に關しては泰國のメーコン河沿岸の失地回復要求に對してこれを拒否したのも一に佛植民帝國の領土保全の決意からであると述べた

佛印問題・佛國の態度

已むを得ず現實的態度

【ヴイシイ十九日發同盟】ボードアン・フランス外相は十九日午後U・P通信社記者との會見に於いてU・P特派員から「佛印問題に對する態度如何」との質問を受けたのに對し左の如く言明した

フランスは現在極東に於いて全く孤立狀態に陷つてゐる以上印度支那現下の問題に對してフランスとして現實的態度を取るのは已むを得ない事だ、從つてよしフランスの決定が歐米諸國に不愉快なものにしろフランスが苛酷な批評を受ける筋合はない

何となれば假りに佛印が攻擊を加へられたにしても米國からは抗議をして呉れる以上の約束を得てゐない、單なる口頭の抗議では佛印の失地に何等寄與しないのである、再言するが現在のフランスは極東に於いて弱力の空陸海軍を以てゐるに過ぎないし且つ英國の在支駐屯軍の撤退及び米國が佛印の現狀維持尊重の爲めの實質的援助を拒否したことによつて一層その地位は弱化してゐるのである

大政翼賛會の構成

中央本部は四局一部 成案

【東京二十日發同盟】大政翼賛會の機構並に人事については首相側近者の間において鋭意具體化を急ぎつゝあつたが漸く成案を得るに至つたので有馬賴寧伯は十九日午前荻窪の私邸に近衛首相を訪問[illegible]果、翼賛會の名稱は「大政翼賛會」を採用することに決し又中央本部事務局の構成については[illegible]一部を總務、企畫、議會、組織の四局の下に[illegible]し東亞部をこれに併立せしめ四局一部となし常任總務並に總務[illegible]を配置することに首相の承認を得るに至つたのでこれが部局との振合ひを考慮の上、中央本部長に對する首相の指名決定を俟つて近く二十四日の定例閣議に附議正式決定することとなつた而して中央本部長は有馬伯が決定的で常任總務は總務委員の中より各般の事情を睨み合せて七名（中央本部長を含む）を選任することとなつてゐる、機構並に事務局の任務構成は左の如くである

一、事務局の構成

常務局は事務總長の東亞部を除く十部は事務の[illegible]なる運用を計る建前より四局の下にこれを整理統合する、即ち

（イ）總務局に總務、宣傳の二部を置く

（ロ）企畫局に總務、文化の二部を置く

（ハ）組織局に組織、政策、青年訓練、國民生活の四部を置く

（ニ）議會局は議會關係の各部を統轄し議會人をもつて構成する

（ホ）東亞部

一、中央本部長

中央本部長は實質的には主任（又は首席）總務たる總務と併立し地方支部長を統ねる機能を有し地方支部長に對する中央本部の統制に當る

一、總務

總務は常任總務（中央本部長を含む）七名と總務十三名より成り常任總務の內、一部は局長を兼任し又總務は部長を、一部を兼任する者もあるが局長、部長の大部分は總務以外の者の選任を見る筈

一、顧問

閣僚並に總務委員中の總務就任者を除いて殆んど顧問としてその他各方面よりもこれを銓衡し別に數を限定しない

一、參與

中樞翼賛と國家機構との關係上重要なポストとして軍關係を始め各省次官級及び民間各層の有能者をこれに當てこれを各部局に合理的に配置して夫々の仕事に應じて翼賛せしめ各省との間に適宜連絡協議會を設けて緊密化を計る

總務有力顏觸

【東京二十日發同盟】大政翼賛會の常任總務七名の顏觸れは有馬伯が中央本部長に內定せる外、左の六氏が常任總務として最も有力視されてゐる

前田米藏（議會局長）後藤文夫、中野正剛、太田耕造、大河內正敏、古野伊之助

地方長官會議 十月七、八日

【東京二十日發同盟】政府は新體制確立の準備も全部完了し中樞首腦部の人選を待つて近く愈々大政翼賛の強力な國民運動に發足することとなつたが、近衛內閣成立の重大使命たる內外重要國務についても着々その方針を確立政府の政治的性格も漸次明確化するに至つたので、來る十月七、八日に地方長官會議を招集、國防國家建設と東亞新秩序確立を目標とする國內體制の確立並に國策の大本に關しその方向を明示することとなつた

獨軍來るか、チャーチル英首相海岸線防備視察（特輯配信）

日米立場の相違 遺憾の旨を表明

米大統領が堀內大使に

【ワシントン十九日發同盟】近く歸國の途に就く事となつた堀內大使は[illegible]十九日午前ホワイト・ハウスにルーズベルト大統領を訪問した、確聞するに大統領は極めて打解けて日米關係を[illegible]

ジブラルタル攻略 戰捷後西國へ歸屬

獨伊會談內容

【ローマ十九日發同盟】リッベントロップ獨外相とムッソリニ伊首相との會見內容に關し當地消息筋の觀測を綜合すれば左の通りである

一、ジブラルタルを陸上より攻略するため獨伊兩國は共同してスペインに對して少くとも軍隊の領土通過を容認せしむるやう說得しこれが代償として戰捷後スペインに對しジブラルタルの領有を認める

一、イタリアのエジプト作戰が成功した曉英國がギリシヤ、トルコ兩國に對する策動を強化することあるべきを豫想し獨伊側のギリシヤ、トルコ兩國に對する今後の政策の協定

一、獨蘇不可侵條約並に大西洋基地租借に關する英米協定成立以來の米國の動向

一、フランス全土並に佛領北アフリカの占領

この問題に關し過般ドイツを訪問したデルッチ東アフリカ相がリッベントロップ外相のローマ到着のわずか三十分前に歸來したことが特に注目されてゐる

尚右のムッソリニ、リッベントロップ會談が意外に延長を見たので近い將來ヒトラー、ムッソリニ兩巨頭會談が行はれるだらうとの說が歐界一部で取沙汰されてゐる

【ローマ十九日發同盟】十九日ローマに到着したリッベントロップ獨外相は午後四時キジ宮にチアノ外相と同道、ヴエネチア宮のムッソリニ首相の許を訪れ引續き兩外相の會談が午後五時から六時五十分まで約二時間に亘り行はれた會談內容に關しては未だ發表されてゐないが伊政府は左の如きコムミユニケを發表した

▲首相は十九日リッベントロップ獨外相と會見友好裡に會談を遂げた、右會談は午後五時から七時まで繼續されチアノ外相マッケンゼン駐伊獨大使アルフィエリ駐獨伊大使も列席した

[illegible]る各種の問題に就き意見を交換せるルーズベルト大統領は自由率直に米國の立場を說明し現在に於ける日米兩國の立場の相違を遺憾とする旨語つたと報ぜられる

安徽省政府改組

【南京十九日發同盟】國民政府は最近以來地方行政機構についても極力整備に努め既に江蘇、浙江兩省政府の改組を斷行したが、今回更に安徽省政府を改組し主席を[illegible]九日の政府委員會議で主席以下九名の政府委員を決定發表した

伊軍進擊戰雲急な埃及方面略圖

英米聯合案

提出を英は希望

【ロンドン十九日發同盟】アトリー國璽尚書は十九日下院に於いて若し英米聯合案が提案された場合にはチャーチル首相は下院に對し十分討議の機會を與へる用意がある旨言明した

加空軍に米大的援助

【オッタワ十九日發同盟】米加共同防衛の線に沿つて米國カナダ空軍の增強に[illegible]援助をなすものと見られるがパワーザ空相は十九日の新聞記者との會見に於て最近に於ける米國のカナダ空軍に對する大的援助に就き左の如く語つた

過去二ヶ月間に我空軍は米國から[illegible]百八十名の教官、操縱者、乘員等の派遣を受けたが近く更に六十八名が我空軍に編入されることになつてゐる、現在までに既に米國操縱士五百名が我空軍に參加してゐる

米の對英引渡 軍用機數

【ニューヨーク十九日發同盟】米國航空機產業界の非公式發表によれば最近米國航空機工場の對英引渡は一ヶ月約五百機の割で行はれてゐると推定され明年三月頃までには一ヶ月二千機に增加し得る見込であると言はれる、而してイギリスの航空機製作能力はドイツの無差別爆擊に依り半減してゐると言はれ[illegible]今後英國に於ける航空機生產は[illegible]米國依存の度は更に強化されるものと見られてゐる

米陸軍機建造命令

【ワシントン十九日發同盟】スチムソン陸軍長官は十九日陸軍航空隊が今後發注で成立した[illegible]陸軍機一萬八千六百四十一臺[illegible]より九千百七十四臺の建造命令を發した旨發表した

暴風雨を冒して獨機倫敦を猛爆

【ロンドン十九日發同盟】イギリス東南部地方を襲つた暴風雨は十九日夜になつて益々募り、ドーヴァー海峽一帶の海面は南風の強風に煽られ、海峽を[illegible]雲は低く垂れ籠めてゐる、かかる惡天候をも物ともせず獨機のロンドン空襲は時計の如く正確に敢行され、一機づつロンドンに襲來した、獨機は何れも雲を[illegible]西北郊外より都市上空に接近しては巨大な爆彈を投下し[illegible]ロンドン中央部に爆彈を投下して飛び去る姿が見受けられた

[illegible]千メートルの高空から落下する有樣は[illegible]突如白熱した火炎を[illegible]地上に[illegible]の見られた

火焰放射爆彈に 倫敦市民は恐愕

【ロンドン十九日發同盟】十八日夜から十九日未明にかけて行はれた獨空軍の空襲はロンドン全市民を恐怖させた、獨空軍が始めて使用した火焰放射爆彈は一瞬の間に[illegible]ロンドン市民を[illegible]の修羅場と化したがこの新型爆彈は[illegible]

我大使館移轉

【ロンドン十九日發同盟】ロンドン帝國大使館は十八日夜の獨機の爆擊を受けたが十九日英國政府の斡旋により大使館から程遠からぬマウント・ロイヤル・ホテルの一階に一時移轉した、今後の[illegible]

中旬對外貿易

【東京二十日發同盟】大藏省發表九月中旬に於ける本邦對外貿易は左の如し（單位千圓）

	本旬	前旬
輸出	[illegible]	[illegible]
輸入	[illegible]	[illegible]
合計	[illegible]	[illegible]
出超	[illegible]	[illegible]

一月以降累計

	本年	前年
輸出	[illegible]	[illegible]
輸入	[illegible]	[illegible]
合計	[illegible]	[illegible]
出超	[illegible]	[illegible]

同旬に於ける主要商品內地輸出入額左の如し

輸出	本旬	前年同期比
綿織物	[illegible]	[illegible]
生絲	[illegible]	[illegible]
人絹織物	[illegible]	[illegible]
機械類	[illegible]	[illegible]
罐詰食料品	[illegible]	[illegible]
絹織物	[illegible]	[illegible]
メリヤス製品	[illegible]	[illegible]
毛織物	[illegible]	[illegible]
陶磁器	[illegible]	[illegible]
綿織絲	[illegible]	[illegible]
玩具	[illegible]	[illegible]
人絹絲	[illegible]	[illegible]
木材	[illegible]	[illegible]
其他	[illegible]	[illegible]
計	[illegible]	[illegible]

輸入	本旬	前年同期比
棉花	[illegible]	[illegible]
羊毛	[illegible]	[illegible]
豆類	[illegible]	[illegible]
パルプ	[illegible]	[illegible]
木材	[illegible]	[illegible]
石炭	[illegible]	[illegible]
染料	[illegible]	[illegible]
油類	[illegible]	[illegible]
其他	[illegible]	[illegible]
計	[illegible]	[illegible]

勞働者に榮養確保

勞働局中心に協議會

【東京二十日發同盟】勞働者の榮養確保[illegible]に生活必需品の確保を圖ることは勞働力の維持と生產力擴充の爲め[illegible]となつた、そのため二十一日午後[illegible]

外米對策座談會

內地米流用防止論等

【東京二十日發同盟】日本人は先づ日本米を主食とすべき[illegible]外米對策懇談會が二十日午後一時三十分から[illegible]

一、酒造用米四〇〇萬石を全廢
二、餅、菓子用米三〇〇萬石を[illegible]
三、味噌、醬油用米[illegible]萬石を[illegible]
四、[illegible]
五、[illegible]

埃及の對伊態度

依然非交戰國の立場

【カイロ二十日發同盟】サブリ・パシア・エヂプト首相は十八日夜[illegible]閣議を開き[illegible]對伊政策に關し協議した[illegible]

英軍攻勢 アフリカ戰線

【カイロ十九日發同盟】英近東軍司令部は十九日アフリカ戰線に於ける英軍は[illegible]イタリア軍をエジプトから驅逐すべき英軍の大攻擊は近く開始される[illegible]

英西石油協定

【ベルリン十八日發本社特電】ロンドン來電に依ればスペインの石油輸入に關し英、西兩國間に協定成立せる旨十八日英政府は發表した[illegible]

人事

▲[illegible]二十日夜行にて[illegible]
▲工藤長次氏（[illegible]）二十日[illegible]
▲川村竹治氏（[illegible]）十九日來[illegible]
▲末松[illegible]氏（[illegible]）十九日[illegible]
▲[illegible]郎氏（[illegible]）二十日[illegible]
▲今村[illegible]氏（[illegible]）十八日[illegible]
▲平田[illegible]氏（[illegible]）
▲鈴木[illegible]氏（[illegible]）
▲前野[illegible]氏（[illegible]）

無絃琴

[illegible]

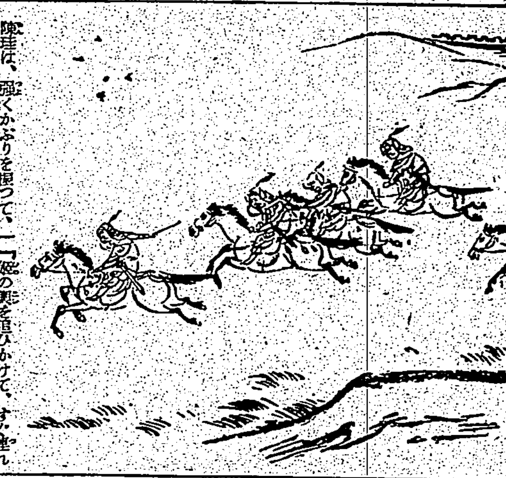

三國志 (307)

（出廬の巻）吉川英治作 矢野橋村畫

花嫁（五）

[illegible]

服んでよくなる
不治と諦めた眼病に光明
そこひ目の人 ホシ目の人 青そこひの人 白そこひの人
眼科專門藥院

淋疾 新治療法の確立は國產テラポールによつて始めて完成したのであるが、爾來類似模倣品が續出して良品の選擇に迷はしめるやの感がある。然し
專門 醫家は正しい認識によつて常にテラポールを選用されるから効力の點で確信があり、副作用の懸念も要しない。テラポールの特に優れてゐる點は
效果 が確實と云ふだけでなく治癒期間を著しく短縮し得るので經濟的であり、又速に病苦を免れしめることが治療の眞の使命に添ふものとして
推奬 される所以である。而も單に淋菌性疾患に限らず化膿菌、インフルエンザ菌、肺炎菌、腦膜炎菌、大腸菌其他の細菌性疾患に對し
多角 的の速効を現はすことも從來の藥劑に見られない特徵で、內服によつて急性症狀は勿論、十數年來の慢性症にも良く奏効することは多數專門家の實驗で明である。
—文獻抄錄集進呈—
適應症
感冒、扁桃腺炎、中耳炎
面皰、面疔、化膿性外傷
急性慢性淋疾、膀胱炎
睾丸炎、腎盂炎、白帶下
其他化膿性、細菌性疾患……
二〇錠 二圓 一〇〇錠 七圓
東京市日本橋區江戶橋三丁目
大阪市東區道修町二丁目
第一製藥株式會社
テラポール錠

さながら地獄圖繪
某ホテル爆撃の跡にて

倫敦空襲
下の邦人

【ロンドン十九日小寺同盟特派員發】……

爆音が

三十分

向側の

血に染

握り合

ローカル線を廢止
大日航主要幹線を擴充强化

【東京電話】二十日發通信員……大日本航空會社では主要幹線の擴充强化を圖るため内地を初め滿洲、朝鮮のローカル線を廢止し……

島内航空路は未決定

救世軍の解消を期す
改組は僞裝と促進同盟起つ

新體制研究會の發會式

戰歿者の彼岸法要と遺族會

小林總督（二十七日）南下
民雄放送所開所式臨場のため

官廳の執務時間
廿一日からは四時退け

犧牲を拂つても南支開發に協力
佐治専賣局庶務課長は語る

全體主義の獨逸では兵隊さんも麥の收穫期に百姓仕事を手傳ふ

軍票密輸の惡玉
數百萬圓に及ぶ一味檢擧

引揚邦人を載せて
箱根丸歸國の途に就く

市内の養豚許さる
公衆衞生に差支へなき設備で

精動の實踐項目と徹底方策

五十錢軍票に異變
密輸に絡む冒瀆行爲

原案通り可決
飼料購入費と市尹官舍新營費

勇躍臺北を出發
南支皇軍慰問團一行

復興の汕頭から
訪日視察團近く寄臺

新國産機完成
國際空路にどしどし使用

北一師の慰靈祭

動物園の寫生會

基隆青年學校の査閲はあす

臺所用品專門の賊捕はる

初代川柳忌と小川柳趣味展

通常總會を終る

燕麥の販賣價格告示さる

元千古堂所藏品展觀賣立會

廣瀬松太郎氏

入船出船

あすの天氣

安下傘部隊
大竹文輔

ソ聯のデサント
元祖のアメリカを凌ぐ

落下傘　**實戰に**　**遲れる**　**兵員を**　**大規模**　**各隊毎**　**十萬人**

新記錄　**大いに**

九月廿一日（土）廿二日（日）　會場 鐵道ホテル　倉本家所藏　新古書畫並ニ支那書畫骨董賣出會　主催者 岩田鼎　鈴木鶴藏

マツダ眞空管　どの受信機にも

安い丈夫な華靴　實用向中古短靴　大脇合名會社

るいれき　首筋アゴムネ腋の下グリグリ　天壽堂

種兎分讓　蓬萊園種兎場

そこひ目　ほし目　白ソコヒ　青ソコヒ　眼科專門藥院

專門花柳病科　周磐石

田和皮膚科

勤七等龍作次儀病氣療養中の處……

長女壽子儀新竹醫院に於て病氣療養中の處……　米光哲　親族一同

臺北支局開設擔任者を求む　日刊土木工業新聞社

ヤラク白粉　極く小量　身嗜み程度にお使ひ下さい。清楚な美しさが本當の美しさです。　小函送呈　株式會社 クラブ

萬邦ペン

娘旅藝人　浪曲師の姉妹篇　美ち奴　山路ふみ子

テイチク　一尺の土　大陸列車　街道石松ぶし

犬の選び方　日本畜犬合資會社

カトレヤ苗分讓　林蘭翠園

ニキビ　吹出物にゼヒ

にきびとり美顏水

ザワロフは死んだが お代りの戰爭魔
七千の猶太人英國に渡る

ヒツトラー總統やムツソリニ首相は誰を相手に戰つてゐるのだらうか――といふと「それは英吉利ぢやないか」と諸君は平然と答へるだらう、正しい答。英吉利だ

しかし又、頑固な風の強は「いや英吉利人と戰爭をしてゐるのではない、英吉利人の假面を被つた戰爭魔と戰つてゐるのだ」とうそぶく――これは又アメリカに適用される。加奈陀にも、ソ聯邦にも――しかしこの「魔」は實際に解けつつある。我々も赤い戰爭魔に對しては徹底撲滅しなければならない、ザワロフは死んだ、戰爭魔は猶太世界の戰爭魔だ――

◇

天使長ミハエル暗殺事件――二年前のルーマニヤに勃起したもので、これが一年後の一九三九年に世界二次大戰の一つの口火となつたもの、當時國王カロル二世は戰爭――といふよりは英吉利に事ふ戰爭魔に操られてこの時暗殺された事は猶太だ。天使長ミハエル氏はヒツトラーの下にこの戰爭魔と最後迄鬪ひ拔いて來た。

而もコルネリユウ・ツエナ・コドレアーヌで鐵衞隊の指揮者であり、初め多くのイラーギア森林で鐵兵と稱する男に逮捕――暗殺されたのである、彼は「總てを祖國へ！」と叫んで祖國ルーマニヤを戰爭魔から救ひ出さんとしたのであつた。戰爭魔はこれをエヂプトのカイロ發行の猶太新聞「イスラエル」で「最初の犯罪」としてこれを聲明した、猶太の神エホバの下部とするこの「最初の犯罪」は全く文字通りナチス政府に終結してゐるが、そこで發言してゐる事がある――「近くまたくやうなエホバの天罰が戰爭者の上に下されるであらう」と、これは遂にギリシヤ國內の戰爭魔によつて發行された、アルバニアのファシスト・リーダーであるドト・ホツキアが偶々「エホバの傀儡」としてこの八月下旬暗殺されたのである。伊希國交危機は遂に來た

◇

自由義も赤戰爭魔に操られた自由義政府はあの猶太軍の侵入を當然覺悟しなければならなかつた國境から追放された猶太人を隣國に配慮して入國させ、猶太兒童二千名にすぐさま反國家共産思想を植させる事を何故やつたか、多くの[illegible]戰爭がある。これと殆ど同時にオランダは――內閣總理大臣コーリンは排猶運動の強動を徹底に取締ると共に排猶運動の進出を絶對に許さないと議會で聲明した、オランダも赤反猶を煽り、中立から歸國戰をなした、「國家の中立侵犯、ナチズム撲滅」の美名を用ゐろ、が戰爭魔の聲だつた

最初の亡國ポーランド、これは近年にない猶太人の魔窟だつた、飲食店十八軒の女給たち、それに殺戮されたポーランドのポーランド人、彼等は醉女の組居を洩れる「ドイツと戰爭しろ！」の聲を屢屢聞かされた事か――七千の波國猶太人が今立派な指導者によつて英本土へ渡つてしまつた、次は加奈陀だ、米國だ、と彼等は叫んでゐる

◇

加奈陀は二人の人物を失つた戰爭魔はこの二人の著名な人物の死をやはりエホバの恵みと小躍した、一人は嘗て國際猶太人の世界經濟に關する大陰謀を暴いた國主義加奈陀人の一派「加奈陀國民黨」の黨首フイテイカの急死――一九三八年十月二十六日――と最近「謎の知人」である戰爭魔によつて抹殺された反猶太主義の亡命人トロツキーの死である、トロツキーは戰爭魔を第四インターナショナルと稱し三十箇國に支部を設く事を指揮した

彼等は國を殺してゐる、これは誰によつて、何度に我々はこれをとつくり考へよう

英國版「贅澤は敵だ」

【ロンドン發同盟】英國では何處でも「贅澤は敵だ」先頭英國では贅澤品に高税課稅を決定したとき大藏大臣キングスレー・ウツド氏は議會に臨んで英國人の紊侈を戒め「やがて數ケ月經つて諸君はボロの服を着、ボロの帽子を被つた男を見ると"ああ彼奴も愛國者が通る"と言ふ樣になるだらう」と述べた

所が生活[illegible]く大英帝國の紳士とも謂られてゐるチヤーチル首相は凡そ眼の醒めてゐる間は一刻もシルクハツトを放さない男、しかもそのシルクハツトたるや何時でも目の醒める樣にピカピカしたものなのである、そこで頗る辛辣な一聲が立上つて

しか[illegible]の議論は至に尤もである、しか[illegible]の帽子を被つてゐる者は愛國[illegible]と言ふ議論はチヤーチル君にも適用されるものだらうか

と質した、ウツド藏相流石に參つて

贅澤品と言つても今持つてゐるものはよいのです、帽子と洋服とでは帽子の方が長く持ちます、だからチヤーチル君の場合は洋服だけに適用されるものと御承知下さい

と答へた、「贅澤は敵だ」も、英國版になると一寸舌が廻りかねる樣だ

正しく歩け
健康明朗調を望む

日本へ來た外國人や高明した人たちが眞先に目につくことは、婦人の歩き方が大變窮屈でまづいと云ふ事ださうです。特に今日、服裝も化粧も時代の大きな流れに依つて統一されようとしてゐる時、街頭の歩行のしかたも颯爽に美しく統一されて欲しいものだと思ひます

日本の婦人が歩行が下手だといふことは長い間歩行に適しない和服や歩き難い履物から來てゐるのでせう。服裝や履物の關係から足先が外輪しいはゆる外輪に歩くもの、や足先を內にして內輪に歩くなどこれは歩行の能率上からも又見た感じからも良くはありません

見た目に美しく一番能率的な歩き方は踵と爪先が一直線の上を行く心持で歩きなるべく足先が進む方向と一致するやうに歩くことです。また和服の人にも洋服の人にも脚のあげ方が足らないので、足をひきづつて歩く癖のひどいのが多いのですが之は履物を早くすり減らすばかりでなく醜態でもあります

歩行には胸と背筋とが自ら伸びて居るのでなくてはなりません歩き方を美しくする上に大切な事は健全な姿勢で正しく歩く練習が必要です。膝がうしろに出て腰が前かがみになり腹が前に出てゐるのは人が目につきますが之を矯るには先づ膝を思ひ切りはつきりと頸を引いて頭を反らせ腰をのばして歩くことです。この方が少しなれれば自然でもあり颯爽でもあり速度も少し歩行を美しく品あるものにします

それから歩幅は人に依つて違ひますが大體の標準は八〇糎、一秒間に一・二五步です、數人一緒に歩く時は必ず歩調を合はせて歩かねばなりません

秋を彩る草木を探ねて（下）
安達潮花

唱歌や學校の作文などにはのぎくといはれ、一般にのぎくといふ名があるやうに考へられて居りますが、植物學上のぎくと稱するものはありません。秋季原野路傍等に咲く菊花狀の花、主として、よめな、ゆうがぎく、のこんぎくの三種を指して呼ばれて居るやうであります、この三種は何れも非常によく似た形の持ち主で、特にゆうがぎくと、よめなは殆ど判別に苦しむ程であります。よめなは比較的枝數が少なく、全體疎らな感じで花も幾分大きく、色は青味がちです、また上方の葉はあまり鋸齒がありません、ゆうがぎくの方は枝數多く岐ち、その小枝には小形の葉が澤山つき、花數は、よめなに比して多いが、輪は幾分小形、色は稍赤味を帶びます、そして葉には鋸齒と葉脈が明瞭です、のこんぎくは三種の內で、一番色が赤味勝ちで、枝數、花數も一番多く、全體弱弱な感じです、莖は硬くてポキンと折れます、以上が我我素人に識別し得られる區別でありますが、大體この三種は同じやうなものであります、何れも多年生の草で、高さ二三尺、路傍の雜草に交つて咲き、可憐な風趣を見せて居ります、春ひたしものとして食べるのは、よめなでありますが、ゆうがぎくも勿論交ぜて摘まれて居ることは當然で、誰かのぎくの區別を知らんや、といふところです

ほととぎす　百合科

山地、原野の樹陰に自生する多年生の草で高さ二尺位、葉は百合の葉のやうで楕圓くツヤツヤして居ります、春の新葉には表面に暗褐色の斑點があります、秋莖頂に近い各葉腋毎に一二輪の花を咲きますが、この花は紫白色で、紫褐色の斑點を散布し、奇妙な形をして居ります、また一種莖頂に三四の小枝を岐ち枝頂に花を咲くやまぢのほととぎすがあり、俗にたまがはほととぎすといはれます、共に秋の野草として逸することの出來ない花であります

慰問袋にマスコットを

秋の夜長に慰問袋に入れるマスコットを作つて見ませう、海軍の方には水兵さんを送るのもいいし黒奴の人形も愛嬌があつてきつと喜ばれます。

材料は大抵のうちにある絹靴下の古いのを利用して、黒奴などは茶褐色の最も濃いのを使ふと感じがよく出ます。赤の格子などの小布を前掛にし赤いチヨツキを着せると可愛い田舍娘が出來ます。

遠く故國を離れた勇士の方々をこんな人形で慰めてあげられたらどんなに樂しいでせう。小學三、四年生の方にでも出來る人形ですから一つお作りになつて下さい。

英國の共同食堂計畫
遅れ馳せの新體制

持てる國英國も、持たざる國ドイツからの連日連夜の猛攻擊に今日では有史以來の苦しい經驗を嘗めさせられてゐます、殊に空襲に次ぐ空襲で、神經衰弱に罹つてゐるロンドン市民の上に、食物や燃料不足が一層の不安と焦燥感を與へつつあります。

そこで英國の政府當局は最近に窮餘の一策として、ソ聯でやつてゐるやうなロンドンその他の諸都市における市民の共同食堂を計畫致しました、それによつて市民各個が銘々の家庭で三度の食事を調理する手數を省き、同時に食料や燃料を節約して、市民の戰時生活を簡易化し、且つ經濟的にしようといふのです。

その經營方法として、賄方を一般婦人の義務奉仕とすれば、それに要する費用はかかりません、その他の費用はパンとスープが一皿、肉類及び野菜等の簡單な副食物が十二仙、ミルク・プデングが六仙合計二十仙で一食分が賄はれます

これは窮乏人にも金持にも一樣に振舞はれるのですから、特に[illegible]階級には頗る好評です、その理由は逼迫した戰時生活の中にあつて富豪は金があるところから、衣食住の贅澤を續けてゐるといふ非難や不平の聲が、貧しい勤勞階級の間に起つてゐたからです、さうした心理作用がともすれば國民の一致的步調を亂し、フランスを崩壞に導いたやうな結果を誘る虞れがあつたので、それらの缺陷を補ふためにも大いに效果的であらうと信ぜられてゐます、だが今日となつては遅れ馳せの共同食堂計畫位でドイツ軍の破竹の進擊から[illegible]の國家を救ひ得るかどうか、甚だ疑問といはねばなりますまい。

洗心◇蕎麥の花

山國では蕎麥の花が咲きはじめた

信濃にも蕎麥と佛と月夜かな　一茶

何時の時代に於てもさうであらうが、一世に名をひびかせた一茶も亦飄然たる粗衣をまとうて花のお江戸の世にときめく其の宗匠を訪れた、忽ち、玄關子の一喝はお定りの主人不在の一矢を放つた

一茶は默々としてふるさと柏原からわざわざ持つて來た蕎麥粉を玄關の式臺にパラパラとまき――信濃にも蕎麥と佛と月夜かな、の一句――後に至り、この家の主はじめて一茶である事を知り、早速非禮を詫つてその無禮を謝し、柏原の里に一茶の庵を訪れた、しかし、そこには人の影さへ見えず、軒に吊るした古瓢に

瓢簞の殿樣これに御成りかな

と一句書きつけてあつたといふ

鰤のごた煮

鰤はあらも一緒に一寸角位に切つておき、牛蒡は亂切、こんにやくは七分角にちぎつて鹽もみし、其他きやべつ、大根、もやし等有合せの野菜を適當にきつておきます、鍋に湯を煮立て鰤と牛蒡を入れ一煮立ちしましたら、五人分で砂糖茶匙一杯見當に入れ味噌汁より一寸強めに味噌が味加減して、他の野菜を入れて煮込み、上り際にお醬油少量を加へて火から下します、汁は少なめに、實をたつぷりに作ります。

淋疾と化膿性疾患に

最高度の純正化學療法劑

同じ化學療法劑でも、品質が純良でないと、効果も遅く副作用が劇しい。

ザオキンは、本邦最初の化學療法劑である。ザオキンの出現によつて淋疾治療界に一大變革を來たし、化學療法時代を現出したことは既に周知の事實である。

ザオキンが最高の純正化學療法劑として、急性及慢性の淋疾に、婦人病に、感冒に、凡ゆる化膿性疾患に賞用され好評を博してゐる所以は、次の樣なザオキンの特長によるものである。即ちザオキンは、化學療法の眞價を發揮すべき有効根基（$-NH_2SO_2$）を最も高率に含有してゐる。從つて効果が極めて強力であり迅速である。ザオキンは純正度の高い純良品であるから副作用に就ては何等の懸念も要しない。ザオキンは淋菌、化膿菌、大腸菌、感冒菌に對し徹底的殺菌作用を發揮するので其の效果は根本的であり多角的である。ザオキンは藥價が最も低廉であるから僅かの費用で治療の目的を達成することが出來る

僅か數日間の內服で 痛みを鎭め、膿を止める。

ザオキンの效果は迅速にして的確である。僅か數日で止痛止膿し、漸次全治せしめ、再發の心配がない。

急性及慢性淋疾・婦人病・感冒・扁桃腺炎・中耳炎・齒槽膿漏・横痃・第四性病・睾丸炎・膀胱炎・腎盂炎・ニキビ・面疔
其の他總ゆる化膿性疾患

藥價低廉
33錠 ¥1.00
50錠 ¥1.50
100錠 ¥2.80
180錠 ¥4.80
200錠 ¥6.50
全國藥店にあり

東京神田神保町 アルス藥品部 振替東京71319

ザオキン

ZAS—38

健康美容に 家庭衞生に

萬能化粧水と重寶がられて評判のクラブ乳液は肌深く浸みて働くホルモンやヴイタミンの強い榮養作用とアルモンド果乳による優れた淸淨收斂作用の綜合的藥效力をもつ唯一の家庭常備化粧水です。

一滴、二滴、お肌の芯から淨い素肌美を盛りあげると共に、肌面の汚れやバイキン、脂汗を淸淨して皮膚病を防ぎますから、健康美容に一家庭衞生に一一家に一瓶、是非とも欠かされません。

お顏に、動く手に
正しい健康化粧に
ひげ剃り後に
お子樣の肌に

N-No22

ホルモン及び ヴイタミン配合

クラブ乳液

弱い子供に

アミノ酸とビタミンB

ポリタミンは牛乳蛋白を消化したアミノ酸にビタミンBを加へたもので消化の必要なく、のむだけそのまま吸收されて榮養となり、體重を增します。

その上アミノ酸には体細胞を賦活して新陳代謝をよくし、食慾をすすめ抵抗力を強める作用があり、病弱や虚弱を一掃して体力を強化します。

榮養不良・食慾不振
胃腸衰弱・產前產後
精力減退・病弱小兒

一円五五・二円五〇・四円五〇 各地藥店にあり

ポリタミン

發賣元 武田長兵衛商店 ・ 製造元 武田化學藥品株式會社 ・ 東京 小西新兵衛商店

暑さに弱つた
今の胃腸の
組織と機能に
新らしい活力を
與へるには

消化と毒けしの
仁丹が一番です

いつも習慣として
仁丹をのんでゐると
知らず、知らずの內に
胃腸を強くし
榮養を昂め
常に
元氣を湧かせます

胃腸を強力にする

仁丹 消化と毒けし

NO182

星ぞら (154)

……上前上映無断禁……

作 井伏鱒二
畫 吉田貫三郎

岳麓風景 (六)

「一昨から太つた客がおりて來た。その男は佐野をちろりと見て、それから原稿を入れた大きな封筒を傍らに置き、その上に十圓だまを載せた。

「おかみさん、どれ位ひます。お勘定願ひます。この封筒、今度のバスで頼みます」

「おや、もう今日は原稿が出來たちうわ、早いね……バスは、直ぐ來るづら」

それは郵便のことと見え、おかみさんは御飯粒で封筒の封じ目をしつかり貼りなほした。さうして太つた男にお茶をつぎ、佐野にもお茶をついでくれた。

太つた男は、傍のはたに椅子を持ち出して腰をかけた。河口湖が低く山蔭のはづれに見え、その湖水の餘れには富士山の裾がある。富士山は陰色に暮れかけてゐた。

佐野は傍らの封筒の宛名を見た。なぐり書きの字で「東京市日本橋區茅場町、中外商業新報社新設部御中、速達」と書いてあつた。こつそり裏返してみると「甲州御坂峠上トンネル出口、天下茶屋方井伏鱒二」と書いてある。佐野はどこかで見たやうな名前であると思つたが、どうせ三もん文士にちがひないと斷定した。見たところ當人は、文士らしくもなくてつぷり太つて魚屋か店屋の番頭といつた感じである。いい年をして三もん文士に甘んじてゐるのだらう。何となく一ぽん足りない男のやうな氣持がした。

佐野は半ばその文士を輕蔑して彼も傍のはたに椅子を持つて行つて腰をかけた。そして前方の風景に目をそそぎながら、同じやうに富士山を眺めてゐるその文士に話しかけた。

「いい景色ですね、實に……あの峠色に、雲が區切つてる一線……あの際限な色彩の濃淡と線は、僕、全く絶妙と思ふですね」

しかし太つた男は返事をしなかつた。

「でも確かに僕、この眺めは絶妙だと思ふです……」

佐野は頻りに感嘆して、「僕どんな美しい風景、初めて見たです。實は、友人がここにゐるので訪ねて來たですが、友人はいま散歩に出かけてるです。それで僕、待つてゐるです」

「では君といふ人は僕の隣の部屋の連れ込み客のお友達ですか……」

太つた男は、まともに佐野の顔を見た。その目は大きく、たいへんに大きくてどんぐりまなこであつた。それに連れ込み客の友達とは、随分ぶしつけである。

「いや、あれは……連れ込み客といふわけでもないです。でも、あれは隣の部屋で、あなたはあの二人の會話からさういふ形跡を感じたですか」

太つた男は、どんぐりまなこを更にまるくした。

「こりや驚いた。貧乏と形跡……可成り突き込んだ質問ですな」

「でも、あなたは連れ込み客と云つたです……。尤も、夫婦でも連れ込み客といふ場合もあるですかね」

太つた男は、その皮肉を感じたらしい。富士山の方に向きなほり、やはり皮肉をこめて早口に云つた。

「この山で見た僕の意見では連れ込み客は矢鱈に草花を折りとります。山百合の花なんか、手のとどく限りもう一株もなくなつちまつた。彼等は花ばかりでなく、兎の仔を見ればそれもつかまへて來る。それを玩具にして殺してしまふ。どういふものか、夫婦ものはそれをしない。欲望のあるなしに關係ない……」

そのとき、右手の山路から、ひよつこり加奈女と大堀がバス路に現はれた。彼等は山百合の花束を抱へてゐた。

なぜ獨逸軍は強いか の再檢討 (六)

伯林 中西賢三

嘗てナポレオンは「陸は佛蘭西、海は英國」と揚言した。恐らく彼の云つた揚言は十九世紀の後半から二十世紀の初めにかけて的中した。ところがナポレオンは空については一言も明示しなかつた。恐らく空は獨逸と云ひたかつたのを遠慮したのであらう。獨逸の空軍は獨り數の多いのみならず、其々一つ一つの機能も亦他國のものと比較にならぬほどよいものである。御大ゲーリングは金にあかして空軍を育てあげただけに立派な空軍が出來上り、この空軍があつてこそ獨逸の外交が根強く成功し、戰爭にも強いと云つても云ひ過ぎではなからう。

戰鬪機のメッサーシュミットが來たと云ふ丈けで、英佛空軍は縮み上ると云ふ。何しろ時速七五〇キロと云ふ音速のやうな早さをもつて、然も二十いくつの銃ですべて自動的に連續的な射撃を與へ、空中を小鳥か蜂々のやうに自由に飛び廻り、狙撃などはファインダーの中に敵機の影が現れば狙撃釦を押すだけで、機關銃の發砲となり、同時に機關砲まで出來ると云ふ。又、ガソリンタンクが硬性ゴムで造られ内側も軟ゴムで張つてあるから敵彈を受けても燃料が洩れたり燃燒しないと云ふ安全装置があり、今では更に改良された重戰鬪機が登場し（〇九型）最近はメッサーシュミットよりも、もつと進歩したハインケル重戰鬪機が現はれて、一〇〇、一一二型などが出來たと云つたやうに、新しいものが続々と出現してゐる。

「世界に最も強い」と云ふスツーカーは（ス）に匹敵するものはあるまい」と豪語させただけに、さすがに驚異的威力を發揮してゐる。それに最近は急降下爆撃機のスツーカーが何千といふ多數出來て敵の要塞を叩いたやうに「それツ!」と飛び出すと大抵の目標は落してしまふさうで、英佛の最も頼みの綱ものである。ハインケル重爆撃機の上昇力の強さは、從來英國の上昇力を世界に誇つてゐたのに接近したものが出來た。さうして世界の人の知らないやうな新しい部分や裝備は獨逸國民の誰にも秘密にしてゐる國防上で外部に洩れないから探知さえも出來ぬものがあるに違ひない。「喋べるな!敵が側にゐるゾ!」

空中戰鬪機や、落下傘部隊の輸送に使用してゐるユンカース輸送機九〇型、八六型などは四十人五十人を一度に詰め込められ、コンドル二〇〇型なども諸外國のものより優秀であると云ふ。

水雷に魚雷を應用して、鯨のやうに船に喰ひついて撃沈するものや、飛行機から落して的中しなかつた場合に水中で其儘水雷に早替りする新兵器もある。

唯だ本當か嘘か新兵器の武器に無電操縱無人爆撃機が出來たとか人間の中樞神經を麻痺させる恐るべき秘密武器があるとか云ひ傳へられてゐるが、これ等は慎重に云つて見ましたと云ふ確證がないところから見てどうやら眉唾ものらしい。

しかし非常に破壞性の強大な火藥のあることは間違ひない。從來の彈丸は同じ重量なら佛令十糎砲の彈丸が熾烈なり遠に爆發すると彈丸の出口も十倍位で素通りになつて出てゐるが、今度獨逸軍の使用してゐるのは、入口十糎位ならば出口は七十乃至八十糎の大穴をあけて出てゐる。また從來の彈丸は砲彈の中にめり込んで行つて炸裂するのであるが、現在の彈丸は爆發したものが、從來の彈丸よりも強力であるから要塞や砲臺が非常に脆く、大で破壞や破壞と見るとスツーカーが爆撃機の彈丸の跡を見ると強化コンクリートなどは紙のやうに容易に破壞されてゐるなどは物凄い。

ヒトラー總統の云ふ新武器と云ふのも、この裝備強力の彈丸で

更に新式ではあるが最新式のものではないさうだ。軍部の秘密に屬するもので最新式のものは次の改良時期のあるまで軍部で持つてゐて、次の改良があるとそれに乗り移り、從來のものを最新式として販賣海外輸出も許され輸出も出來るのである。

新武器をよく研究するとナチス政府は一五〇〇もの新武器を持つてゐるが、その多くは秘密兵器であり、いかに良い兵器を所有してゐても實戰で使用されるのは何割かに過ぎない。例へば獨逸軍は砲兵器力が強いから敵の要塞を叩き潰すことが出來、前線の兵士の代りにその代りに砲兵が道を拓くことになる。

（以下略）

夕刊經濟欄

大甲溪發電工事
十月五日東京で入札

臺灣電力の大甲溪發電工事は設計成り諸般の準備も一通り完了したので愈々十月五日頃東京に於て競爭入札に付すること、決定した。指名された請負業者は大林組、大倉土木、清水組、鹿島組及び在山の佐藤工業株式會社（佐藤組とも稱す）の五社に決定した。これは臺灣の水力工事に經驗多き五社である。尚佐藤工業は我が國有數の水力工事業者で富山に於て幾多の經驗を有する、が臺灣の工事は初めてである。尚競爭入札に先だち臺電では右請負業者に工事現場の下見をさせることとなり清水組は花蓮港の日本アルミ花蓮工事現場主任者、鹿島組は高雄出張所主任が現場へ出張、尚鹿島組本社から專務取締役が出張する事となり、佐藤組が去る五日來臺現場を視察し、佐藤工業は去る十四日八田、關口、坂田の三社員來臺、續いて今村取締役も來臺して下見をなし、大林組は臺北出張所員の外に取締役土木部長久保濱太郎氏が四日來臺し大林組水電復興工事の用務を兼ねて臺電の下見をなし大倉土木は二十七日より十九日頃迄同班に分れて行はれ臺電の大甲溪建設部長は

横山勝治郎氏も右下見に對する説明等の用務を兼ね去十四日現場へ赴き二十日臺北に歸着したが、右本工事の入札が東京で行はれる關係上横山次長は他の用務を兼ね本月廿六日高砂丸にて上京することになつた。

臺電社債條件

臺灣電力の社債二千万圓は銀行と證券會社とで組織するシンヂケート銀行團の引受で二十日東京にて開かれることとなり物上擔保附だけに市場の人氣も好く條件は利率年四分三厘の條件で發行價格も有利になるものと見られる旨の見込みである。

南和商工七分配當

臺北市末廣町の南和商工株式會社は昭和十三年六月大和公司を合併し資本金七万五千圓全額拂込濟にて創立以來滿二年三ヶ月となるが、同社は金鵄香水を始め伊勢化學研究所のバピリオ、伊東精油のゼリジン、國產ガシビー、ホンジーローレル化粧品、小澤莫大小等の代理權其他各種の特約販賣權を有し創立以來年七分配當を續け、第五期は本年七月十五日に至る半期で八月廿八日定時總會を開き年七分配當案を可決したが、當期は販賣業績も向上し相當餘裕ある決算をなすを得た

商況（二十日）

東京銀行實株

日銀	四五四七五	同
正金	一八六九	新四〇〇〇
鮮銀	一四五	同 一七〇五
臺銀	九〇六	同 五九一五
		新 二九五

東京國債前場

甲	一〇〇五〇
同 四分	一八、〇〇〇
二十三年 五分半	一一七一〇〇

東京短期前場

（以下、東京短期前場・東京短期日步・東京長期前場・大阪短期前場・大阪短期日步・大阪長期前場・大阪棉花前場・横濱生絲前場・株式公債・爲替・銀塊の各相場表 [illegible]）

時局經濟 相談欄

問 ガラス製品の價格 菓子製造卸の價格

問 私は菓子製造の卸をして居るのですが今回の査定を受けて居りません。何うすれば良いでせうか

答 菓子製造卸商組合の役員に相談して組合へ加入なさい。若し加入することが出來なければ八價格で卸されねばなりません（經濟相談所長）

問 磨粉の販賣價格

磨き粉も組合に加入したいが販賣價格を如何に定めればよいでせうか

答 磨き粉は本年七月八日臺北州告示第二百二十五號を以て臺灣セール磨き粉販賣組合に協定價格の認可がありましたから同組合に加入して協定價格で販賣すべきでせう（經濟相談所長）

兵器にまで一石 二鳥主義

獨逸では最新式兵器を製造して諸外國に輸出販賣してゐるものは、いてゐることであらう。

の出來ないやうな新兵器が深山どの兵器にはビスマルク號やドイチュランド號などの戰艦にも使用されてゐる電氣兵器は總て新式兵器として輸出してゐる。最近いよいよ戰が工夫して直ちに「コレクトロン號」と稱してゐる。

は、この兵器に限り「コレクトロン號」と稱してゐる。

う。どれが新式の兵器か内容などについては公表がないが、獨逸では兵器が強くなるのは、一軍需上から見れば矢張り一大新發明の武器であらうとする人があるかもしれぬが、そのやうな新兵器も強大なものが出現したのであれば、獨逸も新發明の武器で獨逸軍が強いのかもしれぬ。

はなからうか或ひは爆弾などはどれにしたところで大差あるまいと云ふ人があるかもしれない。

北支の秋 ― 高粱刈り

今年は豊作を得べて晋空の下爽涼の風立つ華北平野に秋の收穫にいそしむ農民達（北京郊外にて付加特派員撮影）……ざくざくと鳴る利鎌の音にも秋の響あり

このやうに科學を應用して、ものであるから、敵艦と交戰して撃沈をあげた例もある。

することさへも出來るやうになつてゐるし、機雷が命中しなければ其のまま海水中に化けるものもある。

將棋高段者對抗戰 (主催 本社)

飯塚氏二勝三敗

（第廿七局ノ四局）（圖は四六歩迄の局面）

八段 飯塚勘一郎 ▲五段 市川一郎

九	八	七	六	五	四	三	二	一	
香	桂					桂	香		一
	飛		金		玉		金	王	二
	歩		歩	銀	歩		歩		三
歩		歩				歩		歩	四
									五
歩		歩	歩	歩		歩		歩	六
	歩		銀		歩				七
	角		金			飛			八
香	桂	銀	玉	金			桂	香	九

（持駒 角歩）

△四三金右（一） ▲六四步（一）
△三五銀（一） ▲七九玉（一）
△四三銀（一） ▲七七銀（一）
△三五歩（一） ▲五八金（一）
△三六歩（一） 指手五十一手 持時間各九時間 消費時間 △二時間二十三分 ▲三時間四十七分

問題の一手

觀戰記 八段 坂口允彦

四三金右、五八金、三三玉

飯塚氏の三三玉は、前々から相手を待つたのは、實は岩のしたいグライダーで降りたと云ふことである。かうした新しい試みは攻防の逆手が少しでもあると賢行する迄は、飯塚氏にも新しい變化もありと戰々恐々してゐるのである。この外に飯塚氏の強い壓迫には或は外家、實擇、新古將棋との關係が少からず、伊太利の姿勢によって上海戰に活躍するといふのである。

同時上映は「颱風吹鳴」「江戸好み名人くらべ」「浪日本堂の話」等

飯塚氏の三三玉は待つて居るのは、指で飛車が最も好位置に置いてある七九玉と出てなにかこの後にも云ふ所で一二三玉と取り三二玉と來るもの、たゞ七八金を置く或は七六歩と行くか四六銀の方が、其の以前に七六銀を指すべきかの問題もある。
（木村名人講評）

秋と三味線音樂（中）

渥美清太郎

作曲家にも能力が足りないが、試みの方にも又、聽く用意が不足してゐるやうであります。勿論音樂の持つ力が無くては、新しい曲に對しての批判も出來ない譯です。いい曲を耳に入れ、時節から「秋」を描寫した古曲を取り上げて見ませう。

秋といはれて、すぐに思ひ出すのは、長唄の「秋の色種」です。これは「十代目杵屋六左衞門といふ人の作曲であり、かなり優美な曲で、人氣もあり、その他にも色々とあるので、作曲が大変美しいと思はれる。

……（中略）……

「俺は水兵」 廿二、三の兩日公會堂で

「俺は水兵」は本條流新舞踊家の山下家族が、水兵と木挽踊り……

浪曲開演

春野松平等の 廿日から榮座

春野百合子、松平國十郎の一行は十九日の高千穗丸で來臺、二十日夜から榮座で開演するが初日の讀み物は次の通り

今週の映畫

花婿五千石 廿一日から芳乃館

（日活作品は松竹東本社に來訪した一行）

國定忠治、木曾節しぐれ、出世の大盃

海外短信

軍機の秘密には是非女性を

【シドニー特電同盟】シドニー大學の一敎授は最近秘密兵器を發見したが、その「秘密を守る本能」に缺けてゐるから女性に秘密を守らせるのは困難であるとの說に反對……

今夜の放送

（放送番組 [illegible]）

映畫と演藝

■新世界館 ■大世界館 ■國際館 ■台劇 ■芳乃館 ■第一世界館 ■榮座

（各館番組 [illegible]）

株式實物 東株一般取引員 中島政治郎商店 東京日本橋區兜町一ノ二

臺日案内

書籍 全集買入 野田書房
醫院 性病科 永吉醫院
寫眞 中古カメラ高價買入
內地土産 麻豆文旦 矢野商店
時計眼鏡 和田はメガネ専門
ラヂオ器械 メガネ 日光堂 / 放送ラヂオ十ヶ月月賦販賣
洋服 婦人服地
藥種商 肺炎 肋膜に
樂器 梅肉エキス / 淋病にコクチーデ / 樂器蓄音機
雜件 特許商標 岸喜鑑 / 秋時新種子 / 特許商標 法學士 凌先化

花婿五千石 悲運の姉妹 二十一日封切 芳乃館

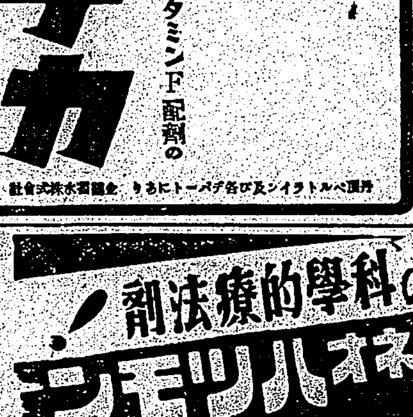

拔毛防止にはビタミンF配劑の メデカポマード

オニンギャウ ニ グリコ ダカセル

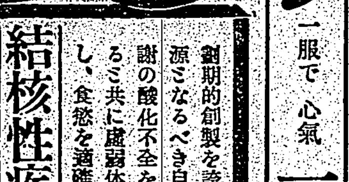

萬人必備 萬人油 萬人油主治各症

結核 科學的療法劑 ネオハリツモンド 結核性疾患・肋腹膜炎 虛弱体質・腺病質兒童

ノーシン 一服で心氣一轉

世のお母様に! 赤ちやんが弱いのはあなたのせい

赤ちやんが弱いのは母親のせいです。産前産後に充分な榮養が必要なのは、赤ちやんとご自身の爲です。姙産婦に多い脚氣・心臟衰弱・或は貧血・惡阻・便秘等は皆榮養の不足から來るもので、こんな場合には大抵先天的虛弱兒が産れます。

普通、滋養劑と言へば先づ肝油が考へられますが、ハリブマルトはこの肝油の持つ諸缺點を補つた美味しい滋養劑でその成分はヴイタミンA・B・C・D・G の各種及造血素鐵・マンガン等を含んでゐる爲、産前産後には勿論發育不良の子供、腺病質、貧血等に大へんよく效きます。

各種ビタミン鐵マンガン綜合滋養劑 ハリブマルト

包裝 335瓦 1000瓦

株式會社 柳韓洋行

臺灣日日新報
本日夕刊共二十頁
發行兼編輯人 江口治作
臺北市榮町四丁目 臺灣日日新報社

大元帥陛下親臨

十月代々木練兵場にて擧行の紀元二千六百年記念觀兵式に

【東京二十日發同盟】紀元二千六百年記念觀兵式は畏くも大元帥陛下の親臨を仰ぎ奉り來る十月廿一日代々木練兵場において陸軍大將朝香宮鳩彦王殿下諸兵指揮官とならせられ在京の地上並に空中各部隊約［illegible］參加の下に擧行せられることとなり二十日［illegible］

午後四時宮內省並に陸軍省から左の如く發表された

宮內省發表 天皇陛下に於かせられては來る十月二十一日代々木練兵場に行幸、紀元二千六百年記念陸軍觀兵式をみそなはせらる旨二十日宮內省からあらせられた

陸軍省發表 天皇陛下に於かせられては紀元二千六百年に當り特に十月二十一日代々木練兵場において記念觀兵式を擧行あらせらる

紀元二千六百年記念觀兵式諸兵指揮官被仰付 陸軍大將 鳩彦王

紀元二千六百年記念觀兵式參謀長被仰付 陸軍中將 澤田茂

紀元二千六百年記念觀兵式參謀被仰付 陸軍少將 神田正種　陸軍大佐 久野村桃代　同 唐川安夫　陸軍中佐 田中良三郎　同 折田正男　同 木下秀明　陸軍少佐 中吉孚　同 有岡義貴　同 長谷部浩　同 西浦和夫　同 衣川晟太郎

紀元二千六百年記念觀兵式諸兵指揮官副官被仰付 陸軍大佐 今井一二三　陸軍中佐 彦沼吉太郎　陸軍少佐 岡田沼一　同 前田治　同 竹森泰市　同 牧清彦　陸軍大尉 水戶貢

臺灣でも記念觀兵式

【東京二十日發同盟】紀元二千六百年記念觀兵式擧行の御沙汰を拜した陸軍當局では［illegible］

重慶の苦悶深刻

支那派遣軍報道部發表

【南京二十日發同盟】支那派遣軍報道部發表（九月廿日）［illegible］

諸曁、谷聞を爆擊

【〇〇基地二十日發同盟】［illegible］

溫州、海門を砲擊

【〇〇基地二十日發同盟】［illegible］

準備委員會記念撮影

蘭印總督との會見延期

小林使節微恙

【バタヴイア二十日發同盟】［illegible］

地方長官會議の重點

新體制問題と施政一般

【東京二十日發同盟】［illegible］

けふ局長級を發表

中央本部の人選進捗

【東京二十日發同盟】［illegible］

配電統制强化案

來議會に提案準備中

【東京二十日發同盟】［illegible］

貿易振興協會を新設

【東京二十日發同盟】［illegible］

ブロック別管理か

［illegible］

督府人事異動

物價調整課に專任課長

［illegible］

新高雄州警務部長 堀克夫氏語る

［illegible］

太平洋海空基地

英米共同利用說

【ニューヨーク二十日發同盟】［illegible］

米の新海軍基地

中南米でも獲得

【ワシントン十九日發同盟】［illegible］

泰國使節入京

【東京二十日發同盟】［illegible］

米艦隊の布哇引揚

佛印問題と無關係

米長官言明

【ワシントン十九日發同盟】［illegible］

民間航空力再編成

勅令團體を新設して

【東京二十日發同盟】［illegible］

新設協會の組織と事業

［illegible］

西國とアフリカ問題

【ベルリン二十日發同盟】［illegible］

農村再編成

【東京二十日發同盟】［illegible］

原田男、首相を訪問

【東京二十日發同盟】［illegible］

貿易減退の原因

【東京二十日發同盟】［illegible］

豆粕對日供給 價格は据置き

【東京廿日發同盟】［illegible］

安くなる生魚介類

【東京二十日發同盟】［illegible］

人事

［illegible］

下痢に
即効を誇るワカ末は
胃腸ときってもきれない仲となりました
強力殺菌整腸藥
ワカ末
全國有名藥店に有

同文館刊 目錄進呈
商學士 柳昌平著
日本經濟の知識 最新刊
四六判 三〇四頁 價一・五〇 送〇・九
西千秋著 經濟學の新概念 價一・八〇 送・一八
市川健見著 最近經濟問題解說 昭和十五年版 價〇・八〇 送・〇九
清著 株式相場欄の見方（十五版）價一・五〇 送・〇九
清著 商況欄の見方（十五版）價一・三〇 送・〇九
實用取引用語辭典 價〇・九〇 送・〇六
安田銀行員 內野一太郎著
外國爲替の常識 新訂版
價一・三〇 送・一三
谷源藏著 貿易會計（十二版）價一・八〇 送・一五
谷源藏著 貿易經營概說（四版）價二・三〇 送・一五
小西彥太郎著 實用手形・小切手の知識（廿三版）價一・二〇 送・一二
表解基本 民法の知識・商品學の知識・商業作文の知識・商事要項の知識・商業算術の知識・商業簿記の知識（上卷）・（下卷）・銀行簿記の知識・會計學の知識
黑川烈著 執務要訣
平田義雄著 實用書翰文の常識
東京能率研究所 實用郵便必携
同文館編輯所編
大泉行雄著 獨逸及び獨逸人の問題
石原莞爾閣下序 成田賴武著 クラウゼウィッツ戰爭論綱要

社説

再建期に對處する南方政策

赤熱時を失ふと鐵は打てぬ

一

今次歐洲戰爭の進展に寄り注目すべき事實は、世界の地圖が早くも塗り換へられつつある事である。獨伊兩國が舊ベルサイユ體制を徹底的に覆し歐洲の新秩序を確立する事を戰爭目的とする以上、此の兩國が歐洲に於ける地圖を塗り變へつつあるのは當然だが、局外中立國が火事泥的に歐洲戰爭に便乘して世界地圖を現に塗り變へつつあり若しくは之を企圖しつつある事實は徒に傍觀するを得ないのである。ソ聯のバルト沿岸諸國制壓等は暫く措くとしても、其の近東……

二

三

此の複雜かつ多面的な關係の下に在る諸邦も……

重慶政府の遷都は赤化への一歩前進

事變發生以來既に丸三ケ年餘の歳月を閲して此間日本本土の約三倍以上に達する廣大な面積に互つて……北支、中、南支の諸地域が抗日政權の勢力より離脱し、新支那社會秩序建設の陣營に編成されつつあることは、國際情勢の激化と相俟つて蔣政權の勢力を加速度的に衰落せしめて居る。……

四川峻峰

萬民翼贊

ソ聯勢力

宣傳のための防備

香港の近況報告（上）

山には砲臺、海には機雷　浮設に脅える要塞工事

全島要塞化の狂亂振

三萬三千噸撃沈の偉勳を建てて獨Uボートが凱歌を擧げて歸還【中西本社伯林特派員發】

日蘭會商の三大目標

共榮・東亞の平和確保

前原光雄

國防資材と蘭印

會商の三目標

蘭印自體の重要性

猶太人米國を支配

親猶米大統領に勳章

◉在庫品處分日　廿一日より五日間

セル　七、八〇より

正絹　銘仙　八、〇〇より

御買溜はお斷り致します

臺北榮町　松井

土地賣却廣告

左記社有地競爭入札ニ依リ賣却ス

吉野神社　豐田神社　林田神社

新體制則應（栄位向上）ソーイミルクの愛用に在り

最高ノ美味ト滋養　ソーイーミルク　極メテ廉價ノ良品　クルミの界の明星

臺北市建成町四丁目十六番地　東亞商事株式會社　電話長八四八番

台北市兒玉町四ノ五三　電話七六四七番

皮膚科　性病科　於保診療所　於保乙彦

雄辯　雜誌週間記念　十月號

新體制と學生・青年の役割　三輪壽壯

日本技術の建設　本多靜雄

南方共榮圏を巡りて　野村吉三郎

新體制準備委員會の人々　片岡貢

平和提唱に耳を傾けよ（ヒットラー）

獨の對英作戰とソ聯の南下政策　笠間杲雄

敗戰フランスの現狀と將來

近代戰と飛行機を語る座談會

日本人の海外進出を說く

躍進滿洲國を語る　香坂達郎

わがタイ國を語る　駐日泰國公使　ピヤ・シー・セナ

英國大輸送船爆沈手記

糸井謹治氏訪問記

新しき言葉と政治　新體制と文化

支那人の迷信と賭博　長野朗

上海だより

旅の印象

スパイ網と防諜對談會

業界の奇傑　大谷米太郎氏立志傳

赤城山麓の模範村を訪ねて

新連載讀物　打診反應　正木不如丘

評判小說欄　人物小說　荒野の父　小山寬二

青春小說　緣の門　神山潤

實話小說　親と子　三角寬

農民小說　若い土地　塚田徳二郎

素人劇脚本集　愛國回覽板　田郷虎雄　村へ吹く風　大島萬世

文章往來　菊池、久米、佐藤の文章　宇野浩二

齒槽膿漏

痛みもなく、氣が付かない中に進行するのが齒槽膿漏の恐ろしさ！其直接原因は齒石です

ゼオラの置換作用

特殊の基礎劑ゼオライト中のナトリウム分子が口中の石灰分と化學的に入れ代つて齒石の出來るのを阻み、既成齒石をも自然に崩壞させるゼオラ獨自の作用です

專賣特許　ゼオラ　藥用齒磨

東京日本橋區　ライオン齒磨本舖

齒痛に頭痛は「ガオガン」に限る

血行器の障碍に基く高血壓

ヂウカルチン錠は心臟及び冠狀動脈に作用してその收縮力を增し、更らに腎臟動脈を賦活してその濾過性を佳良ならしむ。

故に、壯・老年期に於ける血行器障碍に基く高血壓に適應するのみならず、腦溢血、狹心症の合理的豫防劑としても賞用さる

ヂウカルチン錠

大阪・東京　田邊商店

產業財閥の新動向

傘下企業の整理再編に着手

【大阪支社特電】高度國防國家の建設を整へる爲めに我が産業界に與へられる使命の遂行は強力な重點工業とその共同工業としての發達せる一般強化工業及機械工業の工業的基礎の確立であり、之れが爲め技術的生産組織の手段として企業機構の再編成が不可避化して居る。今や財閥系統は日本經濟聯盟を主體とする重要産業統制協議會を始めとし三井、三菱、住友、安田、倉敷、淺野、古河の各財閥及各國工業組合を網羅する全國産業團體

一丸とする工業組合統制協議會、經濟新體制の確立を目標とする全國産業團體の如き經濟新體制を中心とせる私案が研究發表され、その態度を明瞭にするに至つてゐるが最近更に之等諸財閥の再編成分子たる既成新興コンツェルンの首腦部間に於てはその傘下にある産業部門及生産物資企業の組織内容に就きこれを整備統合せんとする意見が既成せられつゝあることは統制の段階が相より進んだことを示す

既成より個人へ押しすすめられる動向を示唆するものとして注目に値する

即ち右は政府の物資統制の強化生産力擴充の重點主義政策の轉換計畫金融政策の強化に呼應して高度の生産總力の發揮を實現する産業人の熱意を端的に表明したものであるが經濟新體制の再編成途上に於ては必然的に斯る現象が醸成されるもので今後國策として各コンツエルンの整備統合による機構再編成が實現されることとならう

力されたことに對して、此の機會に於て深甚なる敬意を表す

貯銀臺中支店　廿四日より新社屋に移轉

【臺中電話】曩て新築工事中の貯蓄銀行臺中支店新社屋はこの程竣工したので來る二十四日移轉業務を開始することとなつた

米穀失業補償金

百七十萬圓を交附

本島米穀業者に對する米穀移出管理令の實施に依つて失業狀態に立ち至つた臺灣米穀移出商同業組合、正米市場、臺灣米穀代行會社、仲立業者組合關係業者九十餘名に對する臺灣米穀取引業者補償金交付式は二十日午前十一時より鐵道ホテルに於て擧行され、山本米穀局長、佐藤米穀課長、千葉事務官、八張理事官、其他關係者、高永吉、許丙、辜振甫氏並に受領者代表廿六名列席の下に先づ宮崎事務官より經過報告あつて佐藤米穀課長より補償金交付に至る迄の經過とその算定方法について説明があつて後山本局長より山好美、安金生、山崎三井支店次長、林熊徵、陳振宗、治郎の各業者代表に對して夫々補償金交付指令書の授與が行はれ山本局長の挨拶、受領者代表山好

美氏の答辭あつて同卅分終了した因みに交付補償金總額は一、七〇六、四二三九圓にして大體各業者の過去三年間に於ける年平均收益の三ケ年分に當り其の内譯は次の通りである

一、臺灣正米市場關係者　四四、八〇〇圓

（イ）臺灣正米市場組合　三一、〇六六

（ロ）臺灣正米市場組合員　一三、〇二一

（ハ）臺灣米穀代行株式會社　一四〇、〇〇〇

（ニ）臺灣米穀代行株式會社　二七、〇二六

二、臺灣米穀移出商業者　一、〇三一、四三三

三、臺灣米穀移出仲立業者　七一、〇〇〇

米穀局長挨拶

米穀移出管理の實施に伴ひ從來の事業を繼續することは能はざるに至るべき業者に對する善後措置に付いては臺灣に於ける特殊事情に鑑み當局に於ては當初より非常なる考慮を拂つてゐたが、當時內地に於ては日本米穀株式會社設立に伴ひ補償、非補償の問題があり、其の他最近に於ける戰時經濟遂行に伴ふ幾多の犧牲産業の事例もあり之に對する中央の動向も愼重なる態度を以て對處するの要があつたが、其の後中央の見透しがつくに至つたので、今年一月臺灣米穀取引事業補償委員會を設置し之に對し補償の要否及程度に付諮問した處慎重審議の結果適切なる答申を得たので、當局に於ては此の答申に基き尚ら本年度豫算に答申の金額全額が計上せられた次第である、而して本年度に入り之が交付に關する具體的事務の準備を計つてゐた所、其の成案を得たので本日之が交付式を開催する運びとなつた次第で各位に於かれましては何れも永きに亘り內地に於て臺灣米の市場を開拓せられ本島及我國全體の米界に致された功績極めて大なるものがあり、又米穀移出管理事業の實施に際しては欣然之に贊同協

債券購入特約預金制

市街地信組と特約中央金庫で創設

【東京支社特電】產組中金では新たに市街地信用組合からの要望に應じ近くその取扱ひを開始する事となつた、この特約預金制度は市街地信用組合の毎月增加する預金の一定步合（三分一以上）を翌月中に產組中金に預入れさせ中金はこの資金を以て專ら國債政府保證債券その他の有價證券を買入れ組合に據出するもので最近頗る增加を示して

ゐる、市街地信組の餘裕金消化の便宜を圖ると同時に他方中金の指導によつて組合の資金が計畫的に國債の消化起債市場の圓滑のために活用せられるといふ點を狙つたものである、なほ市街地信組の一年間の預金增加見込額は一億六千萬圓程度と見られるのでその三分の一即ち五千萬圓程度の資金が今後計畫的に國策遂行上必要な方面に振り向けられるわけである

淺野の高雄工場

擴張工事多少遲延

淺野セメント高雄工場はさきに年產能力二十二萬噸に對し十八萬噸擴張して四十萬噸とする計畫を樹て督府當局の許可を得て所要資材の調達に取りかかつたが、時節柄之が入手は意の如く捗どらず、豫て成案は同社系土佐セメントの工場に四つある内から一つを外して持つて來ることになつて居り其他諸機械部分品も同社系の會社工場から出來るだけ餘裕ある分を融通してもらひ不足分は新調補足することになり先頃來高雄工場支配人高濱久男氏が內地に赴き關係方面と折衝を續けてゐるが、大體九月頃から起工し明年三月竣工の豫定であつたが、移入の狀況からみて二三ケ月遲延するものと豫想されてゐる、尚擴張完成後は一ケ月の生產就三萬三千噸、一日一千百噸に相當し之が輸送に十噸貨車で一日

百十臺を必要とする計算であるが高雄の如き米糖、石炭、肥料及び各種工業製品の吞吐多き港市に於て唯セメントの搬出だけに一日百臺以上の貨車配給を受くることは容易でないとの見地から同社では工場所在地たる田町から埠頭にかけて運河を設け北部方面への輸送には一部海路を利用する方針であり又港までの搬出にも從來の引込線一線だけでは到底賄ひ切れない定、それに要する施設は督府鐵道部より下げを受け近く敷設に取りかかることになつてゐる

經濟新體制の方向（下）

生產擴充と國家至上主義

新經濟體制と最も重大關係にあるものは、生產擴充政策である、此の問題は事變下に於て不可缺のものであつて、支那事變の勃發以前から、即ち滿洲事變から派生して、國際聯盟脫退となり、國際政局の紛糾は我國をして、軍備充實計畫の促進、生產擴充への邁進を餘儀なくされ、その頭から所謂準戰體制といふことが唱へられたものであるが、またそれが緒に就いたばかりのところへ、盧溝橋事件が起り、遂に日支の全面的衝突となつて終つた、然ひ軍備充實計畫及び生產力擴充計畫は一段とその勢ひを促進しなければならな

いこととなつたのであるが、その間に於て、戰時經濟現象はややもすればそれを阻害するやうな幾多の問題は、前後左右から絡みついて來たものである

◇

低物價政策が、即ちその第一であつて物價の昂騰は、必然的に生產擴充を促進しなければならない「利潤」を逐ふのが、經濟原則である、少くとも自由主義經濟下にあつてはさうである、ところが軍需の撒布に伴れて、物價はそれからそれへと昂騰し、一般國民は生活苦を感じなければならぬし、然も物價の昂騰を、その勢ひの赴

るが儘に放任して居たならば、浮薄な事業熱の勃興、思惑熱の昂揚投機熱の最高潮から、やがては浮調子の好景氣から財政經濟の根本を破壞しなければならないところから、歴代の內閣はいづれも低物價政策に努めて來たものである、これがややもすれば生產擴充計畫と喰ひ違ひを生じ、その間に幾多の齟齬を生じたこともあるが、資金調整の勵行及び、その強化に依つて不用な、若くは平和産業への資金の流動を極度に抑制し、資金をして、事變を中心として軍需產業及びそれに關聯する事業への流動を促すやうにして來たものである。

◇

しかもその間に於て、一時は軍需關係事業の利潤も豐かにし、特に軍部から供給資材も十分のゆとりがあるやうにして來たので、軍需産業は、所謂軍需景氣として、それに關係するものは、此の數箇年來、非常な利得を擧にし、所謂軍需インフレとして、一般の羨望の的となり、高級社員は勿論のこと、重役をはじめ此種從業員の賞與その他の如きも遂に驚嘆し、なかには第一次歐洲大戰當時の好況時代を凌駕するものさへあつたくらゐである、軍需產業を中心として生產擴充計畫が急速度の促進を示したのも當然である。

◇

が、併し、その後經濟統制法の發動から配給制限が行はれ、それが少からず企業心を挫折したものであり、軍部からの供給資材も月を逐うて窮屈となり、所謂ゆとりの如きものは、少しも見られないやうになつたので、さすがの軍需工業もその經營に就いて非常に窮屈を感ずるやうになつて「工場設備の擴張も一段落」となつたので、選に軍部としても寧ろ困つて來たのであらう……」など、ひがみを以て見るものもあるが、事實は生產擴充にも或程度の限界があり、最早や最大限度に達したものと見なければならない、それがため昨夏あたりから、生產擴充は足踏み狀態となり、本年四月の軍需工業の利潤統制は一層其效果を強化した今後再び生產擴充の前進を圖らうとするならばどうしても國家權力を發動しなければならない、政府

を計るだらうと說明して居る、たしかにそれは一つの方法であつてさうしなければならないが「利潤」といふことを無視とせず、公益を第一に顧みて生產を增加するとするならば、政府の指導權は強力を強化し「儲けなしで働け」といふ要求が生產技術の隅々まで行き亘るやうにしなければならない、軍需工場の管理の如きも一層強化となり、產業部門の強化は必然として配給制限の如きもさらに強化されねばならない、北歐の諸小國の英國ですらも、北歐の敗退からドイツの勢力が擡頭して來ると「國家の為には全て一を犧牲にして進み、個人の利益は二の次」と一夜にして社會主義國家となつたくらゐである。わが國の新經濟體制が國家至上主義となるのは當然のことである。

米穀收穫豫想（內地）

平年作は確實

【東京二十日發同盟】同盟通信社調査、本年度の水稻作況は苗代時期の氣候惡しく移植後に於ても良好であつたが移植に於て早天持續し一部地方では植付遲延、成育阻害を見たものもあつたその後七月に入つて高溫多照に惠まれ一段と成育が促進されたが偶八月に入り東北地方一帶が低溫少照で成育狀態弱く更に九州、四國、山陽の一部地方に浮塵子が發生しこの爲農林省調査の八月十五日現在の作況は一般の豫想を裏切り稍不良と發表されたその後二百二十日の厄日には九州一帶に豆臨風の襲來があつたが局部的に稍の倒伏はずれがあつたのみで大した被害は無かつた又北海道も稍然に冒され減收を示し結局本年度の內地米穀豫想收穫高は六千六百三十一萬九千石で前年實收高に比し二百六十四萬四千石卽ち三分五厘の減收ではあるが平年作（前五ケ年平均實收高）に比し百十三萬石の增加を示し今後天候に激變の無い限り平年作維持は殆ど確實視されるに至つた收穫高を前年實收高に比すれば北海道二割三分、東北三分、關東一分、北陸三分一厘、東山一割一厘、東海二分六厘、九州三分の各減收を示してゐるに對し昨年旱害を蒙つた西日本の近畿は一分三厘、中國三割三分、四國一割三分八厘と何れも顯著に增收を示してゐる二十日現在の道府縣別豫想收穫高左の如し（單位千石）

	豫想收穫高	前年實收高
△北海道	二、六〇〇	三、四〇六
△東北區		
青森	一、四〇五	一、六六六
岩手	一、一二五	一、四〇四
宮城	[illegible]	[illegible]
秋田	[illegible]	[illegible]
山形	[illegible]	[illegible]
福島	[illegible]	[illegible]
△關東區		
茨城	[illegible]	[illegible]
栃木	[illegible]	[illegible]
群馬	[illegible]	[illegible]
埼玉	[illegible]	[illegible]
千葉	[illegible]	[illegible]
東京	[illegible]	[illegible]
神奈川	[illegible]	[illegible]
△北陸區		
新潟	[illegible]	[illegible]
富山	[illegible]	[illegible]
石川	[illegible]	[illegible]
福井	[illegible]	[illegible]
△東山區		
山梨	[illegible]	[illegible]
長野	[illegible]	[illegible]
岐阜	[illegible]	[illegible]
△東海區		
靜岡	[illegible]	[illegible]
愛知	[illegible]	[illegible]
三重	[illegible]	[illegible]
△近畿區		
滋賀	[illegible]	[illegible]
京都	[illegible]	[illegible]
大阪	[illegible]	[illegible]
兵庫	[illegible]	[illegible]
奈良	[illegible]	[illegible]
和歌山	[illegible]	[illegible]
△中國區		
鳥取	六五	六六
島根	[illegible]	[illegible]
岡山	[illegible]	[illegible]
廣島	[illegible]	[illegible]
山口	[illegible]	[illegible]
△四國區		
徳島	[illegible]	[illegible]
香川	[illegible]	[illegible]
愛媛	[illegible]	[illegible]
高知	[illegible]	[illegible]
△九州區		
福岡	[illegible]	[illegible]
佐賀	[illegible]	[illegible]
長崎	[illegible]	[illegible]
熊本	[illegible]	[illegible]
大分	[illegible]	[illegible]
宮崎	[illegible]	[illegible]
鹿兒島	[illegible]	[illegible]
沖繩	[illegible]	[illegible]
合計	[illegible]	[illegible]

臺拓社債一千萬圓

條件は前同同樣、拂込十一月一日

【東京二十日發支社特電】既報臺灣拓殖シンヂケート團は十九日臺灣拓殖社債一千萬圓發行の件に付き協議したが、代表者の參集を求め同社債一千萬圓の發行條件は前回同樣年利四分、發行價格九十九圓五十錢、十二年の條件で認可申請を行ふ事になつた結果、前回同樣政府保證四分利付で認可申請を行ふ事になつた、拂込は十一月一日の豫定、尚內譯は大藏省預金部引受け五百萬圓、シンヂケート團引受け一百萬圓、一般公募三百萬圓の豫定である

臺電社債

中旬發行か

【東京廿日發支社特電】臺灣電力社債二千萬圓發行に關し臺電シンヂケート團は廿日臺銀に參集、協議の結果、前回同様四分三厘ペーにて十一月中旬發行に決定した、大藏省預金部並にシ團引受け額五百萬圓、一般公募一千萬圓となる豫定である

日糖の古賀氏彰化に赴任

日糖取締役古賀武殷氏は去る六月初上京後間もなく病氣に罹り、療養に約七十日を費し漸く全快して本月九日歸臺したが、上京中氏は二結製糖所長より彰化製糖所長に轉任したので臨後二結に赴き後任所長に事務引繼ぎをなし、關係方面へ挨拶を濟して來北、二十一日臺北出發、彰化へ赴任することとなつた

東京市中コール【二十日本社特電】

	安値	高値	標準
翌日物	〇・〇〇	〇・〇〇	〇・〇〇
月越物	〇・〇〇	一・〇〇	〇・〇〇

日銀帳尻（單位千圓）【二十日本社特電】

發行高	[illegible]
正貨準備	[illegible]
貸出金	[illegible]
預金	[illegible]
限外發行	[illegible]

臺北組合銀行週報

九月十四日現在（單位千圓）

項目	在高金銀	合計預金	諸預金	定期預金	通知預金	特別當座預金	當座預金
組合銀行合計	81,293	112,354	11,022	28,031	7,190	45,951	20,150
前週9月7日	71,850	113,955	11,305	27,798	8,043	46,130	20,679
前年9月16日	74,171	108,701	7,857	31,537	12,605	40,800	15,902

項目	合計貸出	貸越	當座	利付手形及荷爲替	荷付手形	證書貸付	貸付手形	割引手形
組合銀行合計	120,808	576	5,362	901	44,043	22,398	47,528
前週9月7日	119,624	731	5,374	857	44,044	22,372	46,246
前年9月16日	112,439	704	3,043	6,254	46,064	16,631	39,743

內外商況（二十日）

嫌氣賣物絕えず

株式

兜町前場況

【東京二十日發同盟】內外情勢の先行見透し難から連日賣物勝ちの所、御前會議開催等も重大關心を惹いて月末接近旁々手詰め急ぎの振合ひあり更に持株の整理等も續あつて全面的に引弛み商狀を示し新東も一方的增證の牽制にも拘らず現物諸株の不勢につれて軟調商狀を辿つた

兜町後場況

【東京二十日發同盟】月末接近の折柄國際關係に對する不安等で嫌氣賣物絕えず前半一段と買人氣を加へた振合ひであつたが流石値頃安の場句とて後半買物一服の姿となり下火へ商狀を示し新東も一て小康狀態となつた後引返し商狀に戻し

東京短期後場

	寄	引	高	安
東新	一〇八、七	〇九八	一〇四	〇八〇
大新	五六	大九	七五	七三
鐘紡	一四七	六	七八	八三

東京長期後場

[illegible]

大阪短期後場

[illegible]

大阪長期後場

[illegible]

吹増產打合會

【臺北電話】新竹州では特殊用吹増產に就き各地の聯絡を圖る爲め二十四日午前十時より州會議室に、二十五日午前十時より竹南郡役所に於て夫々打合會を開催するが、當日は州下各郡庶務課長等も出席し打合せを遂げる筈である

財界株界

《北濱展望》

【大阪二十日發同盟】昨日は取引所の立會の御前會議が開かれたのでその成行を重視し低迷の狀態と化したことが昨日來の現物方面の惡質化材料となり[illegible]

結核

ツベルキール

本劑は日本衛生試驗所の特殊處方による結核菌の目的で白血球の增加を促し[illegible]

結核性疾患一般

發賣元　東京製劑株式會社

村松商行

機械化

國防科學雜誌　財團法人機械化國防協會主宰

新体制下の男も女も大人も小供も是非共讀まなければならぬ面白くて爲になる國民の科學雜誌！ 賣切れぬ內に速刻お求め下さい

◀九月十五日全國一齊發賣▶

世界の新兵器紹介

獨逸新兵器の正体

僕は少年航空兵

山岳戰線記

機械化情報勝の話

火砲を語る

特派員の手帖

戰車今昔物語

海の荒鷲

亞成層圏　小說　機械化　北村小松作　村上松次郎畫

自動車はどんな風に出來ていますか

パラシウトの物理

カタパルトの話

兵器の圖の讀み方

爆彈の話

高速水雷艇の話

飛行機の製作から飛ぶ迄

航空日記念號

航空日に際して　航空局長官　藤原保明

解說　勝村正路　航空

月刊　內燃機関　航空機特輯号　九月號　定價一円　送料四錢

十月號　九月十五日全國發賣　定價四〇錢　送料三錢

笑ふ十字花　小野小光作

東京市神田區神保町二丁目　山海堂　振替口座東京二一六九一番

婦人公論

十月號「女性と新生活」號・愈々發賣　定價六〇錢

新しき生活の為に

對談會　有馬賴寧　山川菊榮

新しき體制の下に、私達の生活は如何になるだらうか・深き憧憬と、而もなほ抱く未知の革新への微かなる不安！―此處に凡ゆる女性の立場を代表して立つ山川女史の質問に應じ、新體制準備委員有馬氏が、その方向と姿を懇々と說き諭る―新しき出發に於ける女性の力は大きい・正しき理解に、女性も力強く新しき生活への途を歩まねばならない・

亡き母岡本かの子の手紙　岡本太郎

母を偲ぶの記　日夏耿之介

親馬鹿の記　原久一郎

娘を盗まれる記　佐藤垢石

新生活と結婚について　帯刀貞代

☆あかざとひゆど　木下杢太郎
☆かげらふの日記（鑑賞と解釋）　小島政二郎

日本の大陸發展と獨英の決戰（女性國際知識）　清沢洌

新經濟道德の話（婦人の經濟学）　原祐三

旅

詩經譯詩抄……坂本佐和子

□白馬のかへり　舟橋聖一

□旅の思ひ出　內田清之助

□夢殿秘佛の前　土岐善麿

秋　上村松園・野上彌生子・森田たま・長谷川時雨

綠兒（寫眞と文）撮影・福田勝治　窪田章一郎

☆生活の歡びを私は何處に見出すか……大谷ヤス・小野田公子・江口渙・加藤ちよ子

夫の貞操　法學博士　穗積重遠

家庭淨化の問題は、我々の緊喫事であり、新秩序、新體制の重要項目の一つである。「夫の貞操」が新日本の道德であり、倫理であり、國家社會の要求であることを强調する、日本法曹界の權威穗積博士の一篇は日本道德への得がたき巨篇であり、男女等しく必讀味讀の珠玉篇である。

寺院サン・ピエトロ（イタリーの印象）　野上彌生子

美しきフィンランド……E・シラム・バー

☆ユダの信仰について（新聖書講義）　河上徹太郎

☆歷史についての斷想　谷川徹三

隣組

隣組の任務について特に主婦に訴へる！　上野シゲ子

時局下に注目される不良少年少女の問題

何故不良化するか　大平アツ

どう導くか　坪田讓治

太郎の家出……

★科學日本の女性

ナチス婦人事業の概觀

開拓戰士の手記　菅野正男

內鮮結婚の問題　金素雲

孤獨のブラームス（樂聖物語）　野村胡堂

★その祖國に告ぐ…內田岐三雄

名映畫　幻の馬車…清水千代太

★國勢調査の話…福永與一郎

街に拾ふ風俗時評

★時局向きの簡易住宅

★戀愛と女性

十月のお惣菜料理　永見銀子

大評判の小說

幸福な家族　武者小路實篤

旅人　阿部知二

人間の復活　島木健作

十年間　林芙美子

日本女子大學建設史　私の歩んで來た道　井上秀子

牡丹崩れず（201）

竹田敏彦作
岩田専太郎畫

その前夜（一）

三月も末に押詰まつた。

大陸の風は、まだ寒かつたが、春は正しく萌したのだ。

長らく生みの惱みを續けてゐた維新政府も、すつかり陣容が整つて、いよく明日――三月三十日新東亞建設史上に、輝かしい一頁を飾つて、盛大な成立の大典が擧げられ、南京は再び新支那の首都として光榮に甦らうとするその前日、二十九日のことである。

午後三時――今しも特急列車「天馬號」が上海方面から到着して、南京驛頭は明日の祝典に志す異期のやうな入京客に、何ぐやうな混雜を極めてゐた。勿論、時が時でもあり、瀕死に喘ぐ重慶方面からもこの祝典にケチをつけようと、どんな不逞分子が紛れ込まないとも限らないので、警戒兵達の警戒も、また相當に物々しいものがあり、これもまた歷史的な一光景を出現してゐるのであつた。

その雜沓のホームへ今しも、普通一等車から下りてきた一人の上品な中年の日本婦人と、清楚な洋裝の娘とがあつた。それはたしかに母娘らしい愛情で凭り合ひながらも、何か物馴れぬ不安な面持で、ホームの途中に降り立つたが、

「やあ……」

同時に人混みを押し別けて、二人の傍へ駈け寄つた三十前後の逞ましい體軀をした背廣服の青年があつた。

「あら……」

「いらつしやい……」

「まあ、濟みません……」

「お目出度うございます」

青年は、二人の手荷物を奪ふやうに受取ると、何か胸の迫る樣子で、二人の手を堅く握りしめた。女達も、涙に眼を潤ませて、何か言はうとして唇を顫はせたが、

「さあ、お話は、ゆつくり伺ふことにして、とにかく、出ませう……」

青年は、荷物を提げて先に立ち人波に揉まれながら嚴しく警備された改札を出た。

驛前の廣場へ出ると、青年は、そこに待たせた自動車の列中から、一臺の車に近づいていつて、

「さあ、どうぞ……」

二人を促して、自分もシートに並んだ。言ふまでもなく、二人の女は邦子母娘で、青年は石黒だつた。

「何から申上げていいかわかりません、とにかくお目出度うございます」

車が、構内の廣場を滑り出すと石黒は、にっこり二人を顧みたが激しい感動にその聲は顫へてゐたです」

「夢のやうでございます……」

邦子は、やつとこれだけ言ふと眼を伏せてしまふ。すると母子も、涙を拭いて、

「石黒さんには、何といつてお禮を申し上げていいかわかりません……お手紙を見た時は、私、思はず泣きながら母の腕に飛びついて……」

「お察しします……しかし、かうしてお二人を、楊大人の使として、お迎へできる日がこんなに早く來ようとは、僕も全く夢のやうです」

石黒は言つたが、

「時に小母さん、先づ申上げておきたいことは、僕も昨日楊大人から初めて打明けられてびつくりしたのですが、僕が一年間お世話になつた黄邦思さんこそ、實は楊大人だつたのですよ」

同時に邦子が、

「あら……まアそれぢや……」

びつくりして叫んだが、

「それは、もう私、とつくに存じてをりました」

邦子は、初めて打明けた。

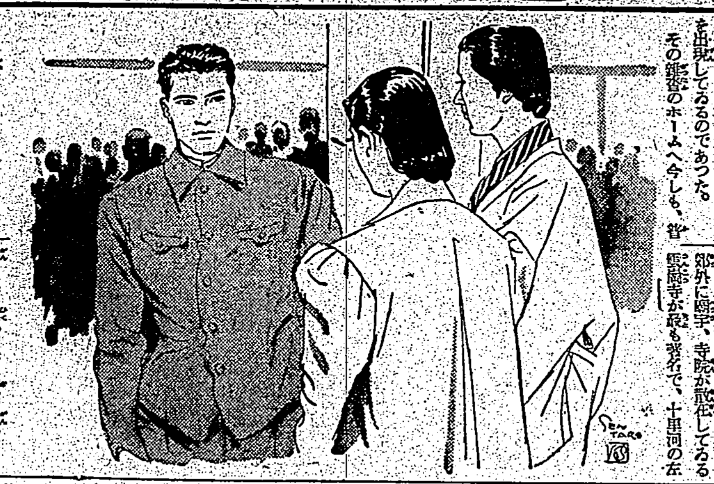

學藝

皇軍の手に蘇へる支那古代文化の華

大同石佛・五臺山の聖地（下）

北京にて　藤井安正

大同石佛

北京から京包線で十二時間、治安も全く戰前を凌ぐ良好さで平穩によつて再生の光明に輝くこととなつた、即ち雲崗石佛寺は明治三十七年我建築界の權威伊東忠太博士の發表によつて世界美術史上の至寶となつたもので、大同城内及郊外に廟宇、寺院が散在してゐる雲崗寺が最も著名で、十里河の左岸に連る低いジュラ紀砂岩の高地に建設されてゐる

河蝕斷岩を利用して石窟を穿ち大小數の佛像彫刻は實に千五百年前の偉大なる文化である、石佛寺は石窟分布區域の中央の端に面して四層の古びた殿堂で、坐像は自然石で七十尺の高さのものがあり、二十尺内外のものは數盤に上つてゐる、背面の一佛は手法の精妙は巧緻を極めたものである

大體北魏時代（西紀三八八―五三二年）沙門統曇曜の進言で工を始め今日に及んでゐるもので、三つの原因として北魏第三世太武帝が道教を信じ佛像佛經を破壞燒却し、少長沙門を生埋めとしたが、孫の文成帝（興安元年）復興の詔勅を出し

一、滅罪供養
二、北魏建國以來五帝に對する孝供養
三、佛敎を永遠不滅とする

といふに出たもので、形式は大體中印度から輸入されたが支那固有の樣式を採つた規模壯大雄渾壯麗さは感歎に價するもので、河南の龍門、響堂の石窟と共に支那に於ける三大石窟である

大同の街に行交ふ婦女子は當時佛像彫刻のモデルとされた者達の子孫とあつて、生ける佛を見る如く柔和、溫順さが深く、鼻筋の通り瞳の下に溌剌とした生色を生んでゐる

五台山

山西省東北部海拔約一萬尺の盛夏でも涼しい位の聖地で、清涼山の名があるのがそれである

支那佛教三大靈場の一つで、後漢時代寺宇を建立して近代に寺院は三百餘に上つたが、八路匪の暴虐等で今は百餘寺を數へるのみとなつてゐる

大顯通寺、唐の建築が最も壯觀を大成した清涼寺等は名刹があるほか、喇嘛寺も大文殊寺等十刹がある

日本からもこの靈場に法然大師、慈覺上人等の名僧が參んだ中日佛教交流の聖地で、共産匪の手から八路軍從軍記に述べてゐるグネマ・スメドレは朱德訪問の案内

◇……五臺山、羅睺寺の祭典行列

皇軍の敢然たる攻略で甦つた寺院をはじめ住民達は「日本軍はよい、日本人は佛教信者だ」だから佛堂に發砲せず自分達で佛殊を持つてくる」と感謝して僕をたたへてゐるほどだ

本の批判さるべき問題があつたと私は見て居る

東臺、南臺、西臺、北臺、中臺が五臺山の上で、相稱ける峰は佛の「說法」を示したものだ比の靈場が「弘法大師御傳」の「一つである三年前共産軍八路軍の本營で朱德は「宗教即阿片也」を述べた、「蔣匪に與する軍隊には宗敎は全く見られぬ」と米國の女流作家アグネマ・スメドレは朱德訪問の案

新體制下の美術界（下）

柳　亮

「裸體」が題材として、とかくの非難の的となるのは、日本の特殊な社會的習慣によるところが多いやうである。一概に、「裸體」は何でもいけないと頭から定めてかかるのはどうかと思はれるが、繪畫の方では、全盛に「裸體畫」への数は、事變以上激減した。二科新制作派を通じて、いはゆる意味での「裸體畫」なるものは、殆ど見當らないと言つてもよい

しかし、この現象は、理論に於ぶべきであるかどうか、少くとも問題だと私は思ふ

西歐に於いても、「裸體」が取り上げられるのは、特に彼等に「裸體」を好尙する特別な氣風があるためでもなく、まして一部の人達の憶斷するやうに、實際にそのやうな生活が存在する譯でもないが、「裸體」は人體表現の基本的

究上必要な過程であるところから多くは習作の立場において許容されて來たものであり、そのやうな習作的立場そのものが、一般に純粹として成ばれるやうになつて以來、一般的なモチーフとして取り上げられるやうになつたのである

したがつて、彫刻のやうな立體的藝術を除く繪畫の上では「裸體」は、必要不可缺のモチーフとなつたのである

「裸體」はその性質上、ややもすればエロチシズムの誘惑として考へられ易いし、批判の觀上に上せられるのもそのためであるが、正當な取扱ひさへうければ、それはむしろスポルチーフな健康美、或ひは完全なる肉體の讚美を意味するものでさへあるのである

要するに、この種類の問題にしても、前述の形式にしても、形式そのものの上に決定的な問題があるのではなくて、從來の私生活を趣味する傾向が十分に整頓的な自覺の上に基礎づけられて居ないので、單なる淫靡な進行や無理解な官能主義にのみ流れて來たところに根本の批判さるべき問題があつたと私は見て居る

これらの問題は、ひつきやう、東なる經營以上に、より多く藝術の本質的な立場に於いて理解され、また解決されなければならないのである、言ひかへれば、藝術的な理論上の問題として處理されてゆかなければならないのであるが、この點で今日の美術家達は十分にまだ指導されてゐるとは考へられない

たとへば、時局的な題材の取扱ひにしても、またまだ皮相であり、軍人や、支那人や、大陸の風景でも描けばそれが時局認識の表現であるかのやうに思ひ誤られてゐる節がないでもない

先頃光風會の中堅（新傾向選拔）の明井、石川、南、その他の新進洋畫家が北支中支南支等へ、共同の思想をもち、課題と題材を分擔して、自發的にモチーフを探ねに出かけたことなどは、その意味で晴る有意義であつたと思ふが、これは、來るべき春親展に製作の形式で發表せられるといふから、大いに期待してゐる次第である

◇……大同の雲崗寺

青龍刀

自慢と宣傳

▲パリにはエッフェル塔がある　ニューヨークには女神の像が港頭に立つてゐる　ウエストミンスターの鐘が鳴るとフランス人はエッフェル塔とルーブルとを自慢する、アメリカ人は、女神の像とスカイスクレバーを自慢する。イギリス人もドイツ人も、やはり何かを自慢する。國を接したヨーロッパやアメリカでは、自慢をすることが、即ち自國を宣傳することである。

▲日本人は、有名な宣傳下手である。己れを誇らずといふ精神、溜にかこまれ、未だ他國に己れを知らせる必要のなかつた歷史、さうしたものが日本人を宣傳下手にしたのであらう。

▲しかし、國際情勢の變轉と、日本が巨大な像として、世界の正面にあらはれた今日、外國に日本の眞價を知らしめ、理解せしめることが必要である。だが日本が己れを外國に知らせる方法が、自慢が宣傳である、古い歐米の宣傳方法に頼る必要はいささかもない

▲日本がとるべき新しい方法とは何か、それはなにか誇示すると いふ意味をもつ宣傳から更に一歩を進めた方法でなければならない、外國人を、それぞれ最もよく理解し、その上で彼等が最もよく日本を理解し得る手段を講じその手段に盛る内容は、日本が眞に理想としてゐるものでなければならない具體的にいへば、いまの場合、東亞新秩序建設の理想と現實とをひとりよがりでなく、眞に彼等に理解せしめるやうにすることである　（秋風嶺）

家庭の物資は國家の資源

發賣元へ送り下さい　試用品進呈郵券九錢

新しい支那の婦人は

從來脚を見せる事を嫌つた支那の婦人も最近は長い支那服の裾を短く切つて生地を節約し衣類費の無駄を省き家庭經濟引ひては國家の經濟を計り、新生支那建設に懸命の努力して居ます・フとは言へ織物に惠まれて居る日本の皆樣も此の際是非御手廻りの衣類を廢品にならぬ樣「オリモト」で強化して四倍も五倍も永く使用して下さい今こそ婦人の力で家庭經濟を建設するときです

「オリモト」は總ての織物を糸の芯から强くする專賣特許の強化糊で使用法は湯で溶かし織物を浸して干せば宜しいのです。それだけでス・フも純綿同樣強く人絹・純絹・絹は一層強く防汚、防縮となります學生服、足袋、ワイシャツ、肌着、作業服、婦人子供服は汚れず四、五倍永持ちし（ス・フ靴下、婦人用絹靴下は傷きる程度いても破れず）型物が使へば美しく仕上ります

一箱の「オリモト」で家庭の被服費の數十圓は節約出來る事と確く信じます先般大妻コタカ先生より「時局下優れたる品」と推奨を賜りました國策優良品として信用ある百貨店、雜貨店、足袋店、洋品店、呉服店、食料品店では顧客に良のサービスとして協力普及して居ります

當研究所は國策に協力する爲め努めて廉價に普及して居ります權威ある各團體の推奬も頂いて居りますが同一本品のみであります最近無責任なる品物を宣傳販賣して居りますが同一視なさらぬ樣お扱ひになる方も充分吟味御選擇下さい

定價　第一號入　三五セン　反物・十反分・靴下足袋五十足分

商工省　加工完全　御買上
日本女子大學經濟部御推獎
御後援　芝區役所　女子聯合　國防婦人會
東京婦人聯合會　代理部

發賣元　日本橋區本町　服裝化學研究所
總代理店　日本橋檜山町　花生堂藥品部

國策補强糊　オリモト　織元　専賣特許

女の病

コシケ　下腹痛を治し　長女と長男を儲ける

私こと戯女時代よりコシケがあり、コシケにつきもの、下腹の引つり痛の痛みなどになやまされましたが、嫁に來てからは、氣をつかふなが、ら暫く全く治まるすます多くせいかまたおりまして、夫が

佐賀市駅前小路　戸倉キミ子（假名）

發賣所より婦人寶散を買つて來てくれましたので、二週ほど服んでゐるうちに姙娠致しまして長女を儲け、又々長男を儲けました同じ世話役所につとめてゐる夫の友達の奥樣も私の樣なコシケになやまされてゐると聞き早速お知らせ致しました。

婦人寶美散

のみよい粉藥です。
七日分一圓五十錢・十四日分二圓八十錢・廿八日分五圓・六十日分十圓・藥店にあり

東京神田神保町二ノ三八　佐藤天昌堂
電話九段三〇四〇一　振替東京三九二六二

女性の衞生寶典　無代進呈
（申込は五錢切手三枚同封の上）
婦人病・姙娠出産・育兒・避姙・婦人病等一般の疑問にも解るやう詳細發表　新聞名記入三錢切手封入佐藤天昌堂へ申込み下さい

コドモのねびえかぜに

オイン

肩てり、頭痛に惱む女性へ！

チョツトしても、肩がこつたり、頭痛がしたり、疲れやすくなり、そして肩をもませたり、頭痛藥を貼つたりしても、一時的に良くなるだけで、なかく治らぬ女性が、多數にあります。

かうした女性は、本人も不快な、さのです。大抵は體質だとか、氣候のためだとか、あきらめてゐるのです。ところが、今回この治りにくい、頭痛、肩こりに、とても良く效くクスリができました。

それは、若い動物の體内から人間の女性と同樣の卵胞ホルモンの純粹成分を抽出し、それを注射でなく、内服ことによつて、膀から吸收させ、血管を通じて全身を循環させることに成功したものです。

本劑の特長は、その効果が、一時的でない事、局部的でない事であります。すなはち、本劑を、婦人更年期障碍、或は卵巣機能障碍の原因に、肩こりや頭痛に惱む女性が服みつづけると、全身の新陳代謝がさかんとなり、血色血行が良化され、それによつて肩こり、頭痛がなくなるばかりか、冷えとか、疲れを忘れ、毎月の生理も順調となり、頭からからだ全體の皮膚が白く艶やかに滿ちて、ちようどホルモンの力が滿ちてゐる女性同樣に、氣分までが朗かになるので、とても評判です。

因みに、本劑はギナンカプセルと命名され、すでに東都一流のデパート藥品部、及び有名藥店で、若い女性は勿論、中年の奥樣、六十、七十のお老人にまで、さかんな賣行きを示してゐるます。

ギナンカプセル價格　一ケ月分　金五圓　三ケ月分　金十三圓
各地の有名藥店、及びデパート藥品部にあり
（ギナンカプセル詳細說明書は左記發賣元より進呈）
東京市日本橋區本町三丁目角　發賣元　友田合資會社

第五回　マツダ家庭電氣メモ

トランスレス受信機とは!?

トランスレス受信機とは變壓器のない受信機です。銅鐵を多量に使用して居る從來の受信機に比して最近發明されたこのトランスレス受信機は銅鐵を九割節約する國策受信機です。

電球にも新体制

今般新發賣致されました新燭光制電球は明るさ何燭光（C）と消費電力何ワット（W）を二重に標示しました最も合理的な電球であります。

二重標示

明るく點けて電力二割の節約の二重コイル電球

新發賣　新燭光制電球

新マツダランプ

信頼あるマツダ商品は　マツダ會員の店　この看板の店で

東京芝浦電氣株式會社　マツダ支社

新發賣　銅鐵9割節約トランスレス受信機！

マツダ會特選　トランスレス

東芝受信機 51型

マツダ眞空管附

女の方でも顯微鏡などいぢったりして下さい。

外國人のもつてゐる粉白粉を、その場で、顯微鏡で比べてみせるのです。

と、實に、はつきり分るので、みんな驚いちまふ。この寫眞のも、みな世界的に有名なのばかりですが、その中では、さすが、フランス〇〇〇

商業道德上、名は明記できませんが、さすが誰でも知つてゐる、あれは、分子も細かいし、きれいだ。

…が、まだ、こんな黑點が少しある。

これがヒフをそめる「生の色素の塊」なんです。

パピリオ

自分の手で、藥局の顯微鏡でみると、はつきり分る。黑點も一つもないが、それより、まるで分子が根本的に違ふんです。

白粉　クレーム　パピリオ　伊東胡蝶園

濕疹に

【適應症】濕疹・水虫・進行性指掌角皮症・病的ひび・あかぎれ

◇有名藥店にあり

ヒスタメント

慶應醫學部皮膚科創製

唯一の國産純正ヒスタミンを主體とせる本劑は、淡黃色クリーム狀の皮膚新劑にして、芳香性なるを以て婦女子と雖も好んで連用に應ず。

塗擦後、迅速に吸收せられ、皮膚及び皮下細胞を更生し、レントゲン療法と等しく白血球數の増加により内部抗菌力を作興して、肉芽の新生表皮の形成を促進するを特長とす。

定價（瓶入）一〇瓦…〇・六五　二〇瓦…一・一〇　五〇瓦…二・二〇

試藥贈呈　新聞名記入御申込あれ

製藥株式會社

Bosch

ボツシユ製品は五拾有餘年の貴重なる經驗を有す

優秀なるエンヂンは總て優秀なる附屬品を裝備し、優秀なる製作工場は總て優秀なる高周波電氣工具及びユニバーサル電氣工具を設備す。何卒世界的優秀なるボツシユ製品の御採用を乞ふ。

獨逸ロバートボツシユ株式會社　日本及滿洲國代理店
イリス商會ボツシユ部
東京市赤坂區溜池町十五番地
支店　神戸、名古屋、大連、奉天、マニラ

ボツシユ・サービス・ステーション　東京、靜岡、名古屋、福岡、臺北、京城、奉天、マニラ

日本一手販賣店　柳生商店　神戸、東京、福岡、臺北

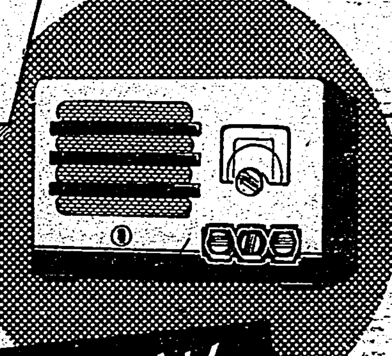

臺日各地綜合版

蘭陽高女移轉 祝賀會 きのふ擧行さる

合祀の光榮

勇士遺族の感激 社頭晴れの對面に勇む

佐藤少尉遺族

井上軍曹遺族

藤田伍長遺族

上野上等兵遺族

さながら實戰 臺中州下 防空訓練最高潮

臺中市國演會

精神講演會 廿二日高雄で

愛婦支部總會

臺南嘉義 兩市に遺族の村 廿四、五兩日に落成式

高砂族の道場 羅東郡の蕃社に建設

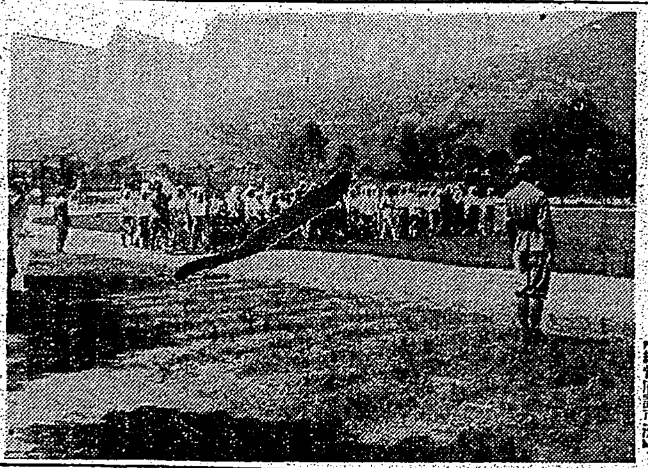

雄々しモンペ隊訓練 花蓮港鳳山でうつす（臺灣總督府許可濟）

全徵兵適齡者を集め 豫備檢査 率先臺中州で實施

鹿港奉公班

三勇士市葬 卅日高雄湊小で嚴修

無言の歸還

國勢調査員訓練

衛生技手打合せ

愈よ阿里山蕃社へ自動車道路 開鑿を前に實地踏査に入山

率先、警務機構新體制 臺中州で劃期的改組斷行

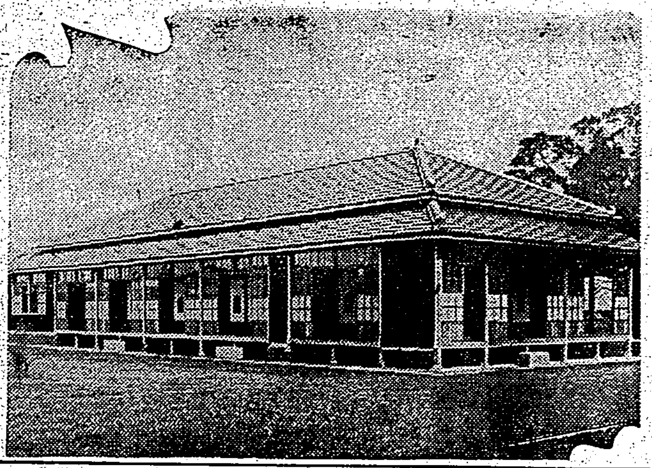

……民雄に國民道場……

慰問袋調製

天下に嘉義市紹介 けふ觀光協會發會式

高山蕃移住 高橋課長豫定地檢分

花蓮港街協議會

高雄中等校長會議

花王石鹼映畫大會

北門青年演劇大會 農村皇民化に拍車

甘藷を主に競作會 十九日北門で褒賞式

臺南の町名は舊い 懸案だが改正要望

ヒマの葉で養蠶 高雄州が積極的に奬勵

教育界も再檢討 花蓮港で改革考慮

收賄事件公判

地主が懇談會

國策作物栽培奬勵 キヤッサバは後退か

鬼熊控訴

農事講習會 臺中州で開く

支那音樂嚴禁

蛙が恐慌 値上りで亂獲

大型バス走る

宜蘭小土俵開

東港防犯映畫會

防衛團事務所 二十一日落成式

輪禍

市制と新市街

吏員講習會終了

書きよい複寫紙
レミントン
筆記用・タイプ用
大阪 株式會社 福井商店

文獻適呈
身體髮膚之を父母に享く
敢て禿髮せざるため に加美乃素あり
養毛・生毛 美髮液 加美乃素
發賣元 加美乃素本舗

防火建材 ヘキタイト
大阪 住吉區平野
日本ヘキタイト工業株式會社

御用の徽章
磯崎製作所

性病の尿
本病解說書(病名症狀記載)申込者に無代送呈
腎臟 膀胱 尿道 淋疾 消渇 寢小便
◎誠に古い經驗
自療堂泌尿部

勝馬 算出祕錄奥傳
大興社

頭髮用香水
薫の雫
一滴で數日香る
本舗 東京 大阪 クミル商會

萬なかだち
生徒募集
事務員入用
小店員及見習弟子入用
出張
産婆
女給仕採用
炊事婦雇ひ入れたし
小鳥
犬
讓店
基隆の讓店
賣家
賣家
電話賣買
電話金融
七重 病父每日心痛す 直ぐ歸れ又は居所知せ
牧場

無代添付
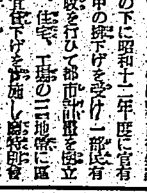
流行8型時計形磁石計

青年必携 辭典と良書 特賣
十冊で只の壹圓五十錢
新しい手紙辭典
新しい言葉辭典
最新軍歌全集
最新流行歌集
和歌自習辭典
俳句自習辭典
男女慰問手紙集
秘法百科全書
時局国民常識集
式辭演說挨拶集
特別奉仕
大平社特賣所

銃後・精動版

東石郡下 家毎に蔬菜園

これも立派な 銃後の御奉公

戰時食糧問題解決の一助にと昭和十四年より「空地利用」を十六萬郡民に宣傳した臺南州東石郡當局では更に本年九月中旬頃から郡下二萬四千戸の空地總面積百六十五甲歩餘に對し引續き蔬菜栽培を實施する計畫を樹てた 即ち「一戸當り一日蔬菜消費額十錢を節約し得れば一ヶ年八十七萬六千圓の大金が節約出來る」從つてそれだけ生產額の增加を見るのみならず自家食用の自給が確立され戰時食糧問題の解決に貢獻するところ尠くないとの見地から水島郡守が率先之を提唱し、自ら郡守官舍の空地に蔬菜類を栽培實行する一方、郡下各地に散在する空地、荒蕪地に各戸の餘剩勞力又は奉仕隊を動員して甘藷、玉蜀黍の如き食糧作物から一般蔬菜の栽培獎勵に全部を區劃し、遂に早起勵行と蔬菜栽培を結付け一つの趣味と化し一面宅地の美化整頓と共に一石三鳥の效果を施し、今や郡民の自覺に依り猫の額程の土地も餘さず各種の利用栽培が行はれてゐるのは銃後國民の天晴れな勤行振りとして心強き感を抱かしめてゐる、茲に東石郡の宅地利用蔬菜獎勵計畫を紹介すれば

△趣旨 現下の逼迫せる時局に則應し當地に於ては農耕地の利用即ち重要農產物の調和的栽培は素より多種に亙る農產物の集約的栽培獎勵により立體的增收に邁進的發展をなしつつあると雖も時局下米穀事情に鑑み食糧增產の重要作物を向一段とこれが强化勵行の要あると認めるを以て當組合に於ては本年度事業の一として郡下農村は勿論官舍、社宅、市街住宅を問はず郡民一致協力の下に宅地蔬菜の栽培を主とし其他甘藷、玉蜀黍等食糧作物栽培獎勵を行ひ以て蔬菜の自給自足を圖ると共に剩餘の分は之を既定の用に供し以て郡民經濟の充實に努め保健衞生に寄與する一面、宅地の美化整頓に努めると共に一石三鳥の效果を有するものである

△實行方法

1、農村に對しては一戸當り平均二十坪以上、宅地又は空地を利用し蔬菜栽培を行はしめると共に同餘裕ある家庭には甘藷、玉蜀黍等の如き食糧作物栽培を行はしむ

2、官舍、社宅、市街住住者に對しては各戸宅地内の一部に蔬菜園を設け早起勵行と蔬菜栽培趣味の涵養に努めること

3、宅地蔬菜栽培上最も必要なるは家畜、家禽の放飼を禁止するを以て各自速やかに之が勵行に努める樣指導すること

4、街庄職員は關係機關を設け本趣旨の徹底を期すると共に河川浮覆地、原野其他空地の利用に依る勤勞奉仕隊を組成し之等土地の利用に努めること

△獎勵事項 郡内各戸の餘裕の勞力を以て自家用蔬菜の生產確保に努めると共に郡民一戸當り平均二十坪又は空地を利用すれば郡下二萬四千戸其の面積實に百六十五甲餘に及び一戸當り一日蔬菜消費額十錢を節約し得

△獎勵方法

1、各街庄に於ては豫算の範圍内を以て優良蔬菜種子の無償配付又は補助購入斡旋等を行ふ

2、栽培方法の指導並に病蟲害驅除豫防に就ても之れが指導獎勵に努め生產上の萬全を期する

3、街庄に於ては左記優良蔬菜の種子の無償配付を行ひはんとす（配付時期は九月中旬より）品種 結球白菜、山東白菜、玉生菜、玉チシヤ、玉山東白菜、千住太葱、長崎十成茄、美濃早生大根、五寸人參、瀧川牛蒡、米國大丸茄、蕃茄、時無小蕪、ポンデローザ（蕃茄は空地利用の蔬菜園）

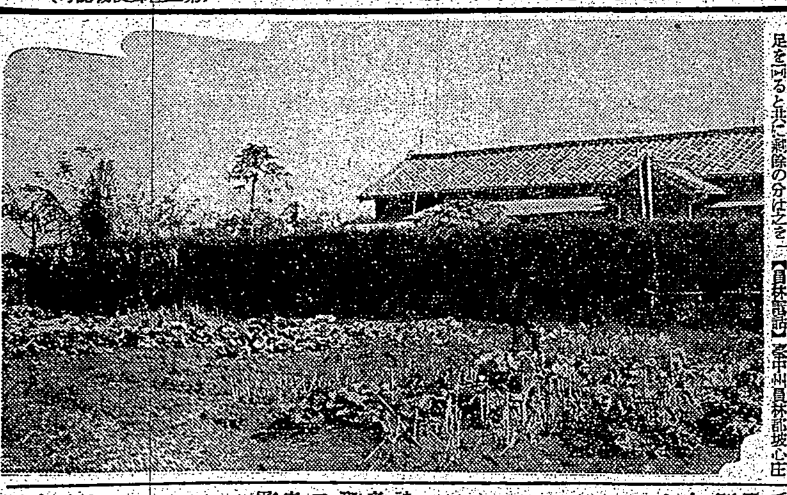

感謝状廿六通

餘生を軍國に捧ぐ

臺中に感心な愛國婆さん

事變勃發以來早や三年その間出征將兵の見送りに歸還勇士の出迎へに一度も缺かした事がないと言ふ奇特な模範的兵隊婆さんがある、之は臺中市大正町五ノ一二太田つる（六三）さんで昭和十二年七月事變勃發するや餘生を送る臺中驛で列車に乘込んで煙草や菓子を贈つて激勵又は慰撫する事を唯一の樂しみとして勇士達から慈母の如く慕はれてゐるが、つるさんは夫の信太郎さん、息子の信夫君（二七）と一家三人暮しでささやかな下駄屋を營み、事變以來召集君の召集令を手具應引いて待つた矢先、昭和〇〇年〇月應召出征つて息子を戰線に送り出してからも益々愛國の熱情は燃え、銃後の活動に益々意氣軒昂若者を凌ぐ氣慨をもつて餘命の續く限り、銃後の活動に全力盡す覺悟を決め今でも家内の仕事はほつたらかした儘毎日朝早くから夜遲くまで〇〇病院にかけ一から十まで白衣の勇士の世話に挺身となつてゐる、その活動振りは、はたで見るだに涙ぐましく病院係者は云はずもがな、一般市民も心から感激し稱讚の的とされてゐる、十六日早朝同家を訪れると頭巾たる持前ちで次の如く語つた

今日白衣の男子達に歳月を樂ませ度いと思つて粗果を持つて行くまです、〇〇病院の方が気にかかつて家内の掃除も良く忘れますので御寮の前りちらかして居ります、信夫は戰地で元氣よく働いてゐる便りがありますので勇を鼓し役立たぬ女乍らも敗けずに銃後の務めを果したい存念ですよ、安心ですつて餘り氣張つて哭れないで下さい、それは銃後女性當然の責務ではないでせうか、二人は老人だし生活費も出來るだけ切り詰めて月四十圓の收入で細けて行きます、陸軍大臣始め其他から感謝状二十六通、前線勇士からの禮狀約六百通頂きましたが無上の光榮だと存じまして恥しい氣持に滿ち乍ら働いてゐます、無一文になつても構はないから老後の御奉公として一層眞面目にやります（寫眞は太田つるさん）

羅東奉公班

九月末迄に全郡下結成

【羅東電話】羅東郡では精神總動員實踐事項並に確監方策を具體化するため十九日午前九時から羅東公會堂に於て本田郡守始め委員七十餘名出席の下に參與會を開き協議の結果我が國古來の美風たる隣保團結の精神を發揚し相互扶助の下に時局下の國民生活全般を通して奉公の誠を致すべく奉公班を組織することになつた、奉公班の組織は

一、部落振興會の下に甲と一致せる區域を以て奉公班を組織す

二、奉公班は部落振興會之を統轄す

三、官公署、學校銀行會社工場等は其の一單位として部内に奉公班を組織し街庄分會の運動に協力す

右奉公班は各街庄に於て結成し九月末迄に郡下殘らず之を實現せしめ目的達成に努める事になつた

國講所三部制

朝、晝、晩と三度使用して

國語の坡心庄を建設

【員林電話】臺中州員林郡坡心庄では皇民化の根源を成す國語普及事業に對し一大拍車を掛けるべく管内各國語講習所を日に三回活用し一路皇民化運動へ邁進することとなつた、すなはち

毎日午前八時からは公學校に入れない超過兒童のために國語教授が火蓋を切り引續き午後二時は婦人達の時間夜に入つて普通所生の國語勉强といふ仕組みで終日絶え間なく上く國語所を利用してゐるので、今や全管内に國語熱が澎湃し老いも若きも男も女も嬉々として熱心な講習に致はりつつ一日も早く國語解者たらんと力んでゐる

精神講話會

廿一日臺南市で開く

【臺南電話】總督府主催遺家族精神講話會の講師とし軍人援護會東京本部より來臺した三浦鋭造氏を迎へて軍人援護會臺南市分會では二十一日午後八時より市公會堂日本間に於て市内の戰歿者遺族出征軍人家族、傷痍軍人を招いて精神講話會を開催するがこれより先嘉義市に於ても十九日午前嘉義高女午後嘉義中學、二十日午前嘉義農業に於て學校生徒のために又た午後は公會堂に於て遺家族のための精神講話會が開催される事になつてゐる

蓄地に植樹

【臺南電話】臺南州新化郡廳の第一年次は黃栗杉（百四十甲）ナタールバーク（百四十五甲）油桐、其他の植付を完了、八百九十六％と言ふ好成績を收めたが引續き第二年次に荒手、樹一萬一千餘本を植栽したが、來る十月より更にデリス二甲八分、ナタールバーク三十八甲、油桐十三甲の撫植を行つた外季節に應じて逐次計畫通りに實施する豫定である

ラヂオ

朝 【六・四〇】朝の挨拶、ラヂオ體操 【七・〇〇】朝の修養（札幌）新生活の實踐（一）…大石晴太郎 【七・二〇】朝の音樂（レコード）ヴァイオリン獨奏…思ひ出（ドルドラ作曲）モスコーの思ひ出（ウイニアフスキー…作曲）…ミッシャ・エルマン 【七・三〇】南東部講演（第五十三講）（臺北）…山下昇 【八・〇〇】ニュース 【八・二〇】紀元二千六百年奉祝第全島中等學校選拔野球大會實況（臺中）（臺中市水源地野球場より中繼） 【九・二五】内臺定期船富士丸基隆入港時刻及接續列車時刻のお知らせ…鐵道部運輸課發表 【九・四五】家庭醫學常識（臺北）不眠の話（野球中繼ある場合は取止め）…醫學博士岡村二吉 【一〇・一五】家庭料理獻立（臺北）…臺北第三高等女學校田中しづ案（野球中繼ある場合は取止め） 【一〇・一五】家庭料理獻立（臺南のみ）…臺南育英女學校松川幸枝案…（野球中繼ある場合は取止め） 【一一・〇〇】日用品小賣値段（各局）（野球中繼ある場合は取止め） 【一一・二〇】職業紹介事項（各局）野球中繼ある場合は取止め 【一一・三〇】臨時官廳ニュース

晝 【一一・五九】正午の時報（東京）…内臺定期船富士丸基隆入港時刻及接續列車時刻のお知らせ…鐵道部運輸課發表…公示並告知事項、局報、午後の放送番組發表（各局） 【〇・〇五】ラヂオ・コメディー（東京）…飛ぶ鳥行く水…東山照子、明日待子…黒木道三他（野球中繼のある場合は取止め） 【〇・二〇】ニュース 【一・二〇】東京大學野球聯盟秋季試合實況（東京）…東京明治神宮外苑野球場より中繼…（中等學校選拔野球中繼ある場合は取止め） 【二・〇〇】ラヂオ體操（野球中繼ある場合は取止め） 【三・〇〇】婦人の時間（大阪）…此の頃のニュースカラー…鴨居悠（野球中繼ある場合は取止め） 【四・〇〇】商業展ニュース 【五・三〇】ニュース 【五・五五】コドモのニュース（臺北）…樺山小學校五年福井能代 【六・〇〇】子供の時間（東京）…お話と錄音…機械化部隊内海繁太郎案…陸軍少將小島時久 【六・二五】講演（東京）…ドイツ精神とフランス精神…岡崎萬里 【六・四五】產業ニュース（臺北） 【六・五五】カレンドー・ピックス（東京）

夜 【七・〇〇】子供の時間（臺北）…童話劇少年二宮金次郎…銀の光 子供樂團、脚色並演出川平朝甫伴奏臺北ラヂオ・オーケストラ 【七・二〇】國民歌謠（東京）…國民進軍歌（軍事保護院陸軍省海軍省撰定）…獨唱澤崎定之、合唱日本放送合唱團、伴奏東京放送管絃樂團 【七・四〇】講演（東京）…世界の動きと中南米…加藤外松 ——家庭婦人の夕—— 【自後八・〇〇至後九・三〇】 【八・〇〇】ラヂオ小說（東京）…野口英世の母（宮崎睦夫作、田中千禾夫脚色）…堤眞佐子、大川平八郎、黒川彌太郎他、解說岡本アナウンサー、伴奏東京放送管絃樂團 【八・三五】箏曲（東京）…案路…箏米川文子、三絃川瀬里子 【八・五〇】ラヂオドラマ（東京）戰地の子供（國分一太郎作、水木洋子脚色）…藤間房一、小高たかし、清水將夫、一木禮司、賀原夏江 【九・二〇】朗讀（東京）（防空部隊員の手記（三）（尾九平作）…和田アナウンサー 【九・四二】名曲鑑賞（臺北）…管絃樂交響詩「ローマの噴泉」（レスピーギ作曲）…ニューヨーク・フイルハーモニー交響樂團、指揮ジョン・バルビロリ

主婦之友社が献納した戰鬪機（家庭愛國號）

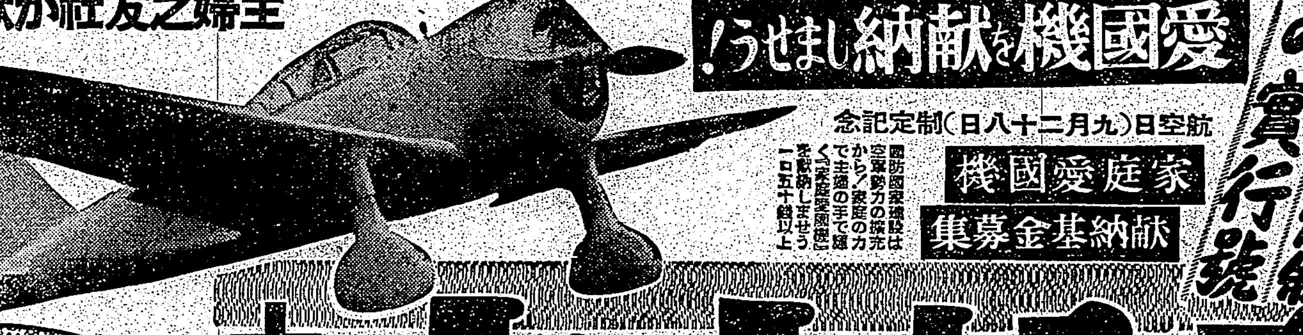

「主婦之友」愛國機獻金の一部として金一萬圓を獻金、忠君愛國の家庭の機として陸軍に獻納しました

愛國機を献納しませう！

航空日（九月二十八日）制定記念

家庭愛國機 献納基金募集

國防國家建設は空軍勢力の擴充から！家庭愛國機を主婦の手で！くゝ家庭愛國機を献納しませう 一口五十錢以上

主婦之友 十月特別號

新體制附錄四種つき

生活新體制の實行號

實用 更生法秘訣つき

毛絲編と冬の簡單服

カード式大附錄 實用スタイルブック

編物なら断然日本一の主婦之友。

毛絲不足の折柄、冬の簡單服の作方も發表

◎解き絲・スフ絲・殘り絲の更生秘訣發表
◎古布地・有布・古洋服の更生秘訣發表
◎皇軍慰問用の防寒物の作方發表

(1)型は新體制型 (2)配色も新體制色 (3)實物大編目入り (4)更生法秘訣つき (5)子供物特に豐富

ぜいたくは敵だ！編物と洋服は主婦之友新體制型を

愛國婦人會の御祭壇により毛絲不足の今年は特に冬の簡單服の作方も發表しました。毛絲のお手に入らぬ方はこの新體制型の家庭服をお作りください。型紙もいらぬほど簡單に手縫で出來るので大評判です。

▲赤ちゃん用編物一切…▲男兒用毛絲編物一切…▲女兒用毛絲編物一切…▲通學用男女兒毛絲編物一切…▲婦人用毛絲編物一切…▲職業婦人用編物一切…▲男子用毛絲編物一切…▲皇軍慰問防寒物…▲赤ちゃん用の簡單服…▲軍國調の國策男兒服…▲姉妹お揃ひの通學服…▲三人姉弟のお揃ひ服…▲和服布地から婦人服…▲古布地更生の婦人服…

第三附錄

子供から大人まで年齡順 男女用下穿一切の作方 實物大型紙つき

赤ちゃん用、男女兒用、婦人用、男子用一切。ブルーマー、パンツ、猿股、和洋兩用の婦人下穿十六種の作方を年齡順に型紙つきで發表。

奉頌歌 靖國神社の歌當選發表

應募總數一萬餘通の中から嚴選、總理大臣賞に輝く當選者は誰？ 詳細は誌上。

第二別冊附錄

子供の病氣の早期手當と看護・築田多吉著

海軍看護特務大尉

「實際的看護の秘訣」著者築田先生の赤本姉妹篇

一厘の廣告もせずに百八十版を重ねた有名な赤本「實際的看護の秘訣」著者が赤本にはない子供の病氣の療法を「主婦之友」愛讀者にだけ公開されたので大評判。大人の病氣の豫防と療法も…一冊必備の療病寶典。日本一の大名著！

○早期手當の準備と實行法○早期手當に必要なヒマシ油下剤○ヂフテリヤ○疫痢○肺炎○[illegible]

小林商工大臣と一問一答 山田わか

生活新體制の實行家の座談會

統制下の轉業轉職に成功した實驗

特輯 榮養代用食の作方二十七種

報道戰線に活躍する現地婦人の座談會

篤農家梅村登氏夫妻と農村主婦の座談會

我が子の盜癖を直した母の愛實話

内職と副業で增收に成功した實驗

實用小物衣類の繰廻し實驗集

難病を家庭で治す斷食療法

ぜんそくの健康食療法

夫婦揃つて肺病を全治した體驗

新婚から更年期までの婦人衞生

第四附錄 代用食節米料理一ヶ月獻立

實行第一の生活・石川武美

季節の野菜の多收穫法

懸賞募集 模範家計募集 賞金四百圓 詳細は十月號誌上に發表

特別指導 模範髮形集 肅髮聯盟指導 お嬢樣向若奧樣向の新體制下の髮形

特別畫報 模範結婚式畫報 精動本部指導

英雄ヒットラー・尾崎士郎

貧しき少年期を母の愛情の中に過し青年期の情熱を第一次歐洲戰爭に捧げ殘る半生を新興獨逸建設のため獻身した世紀の英雄ヒツトラーとその母の愛を描く。熱血の巨篇

話題の三人作家の探訪競争

不良少年教化の家 多摩少年院訪問・平野婦美子

「女教師の記錄」の著者平野婦美子氏が不良少年教化の家に生活して、教育者と世の兄達に訴へた熱涙の記錄。

傷兵再起の職場訪問・大迫倫子

「娘時代」の作者大迫倫子さんが鐵腕鐵脚義首勇士の更生職場を訪問、娘心の純愛もて綴つた感激の手記です。

大陸花嫁訓練所訪問・野澤富美子

「煉瓦女工」で女流文壇のホープとうたはれる野澤富美子さんが内原の大陸花嫁訓練所に生活した現地報告記。

大熱狂日本一の小說陣

家庭小說 妻の幸福 竹田敏彦

あゝ出征の驛頭に姉と妹の悲しい火花！第二回早くも熱狂へ！

結婚指輪 小島政二郎
美しい繪 藤澤桓夫
未亡人 吉屋信子
太陽先生 獅子文六
曉の合唱 石坂洋次郎
白衣の天使 鈴木彦次郎
野戰病院 大嶽康子

奉仕 大 七十五錢（送料七錢） 半年三圓八十錢・一年七圓五十錢

東京神田 主婦之友社 振替一八〇

奉祝體育大會より

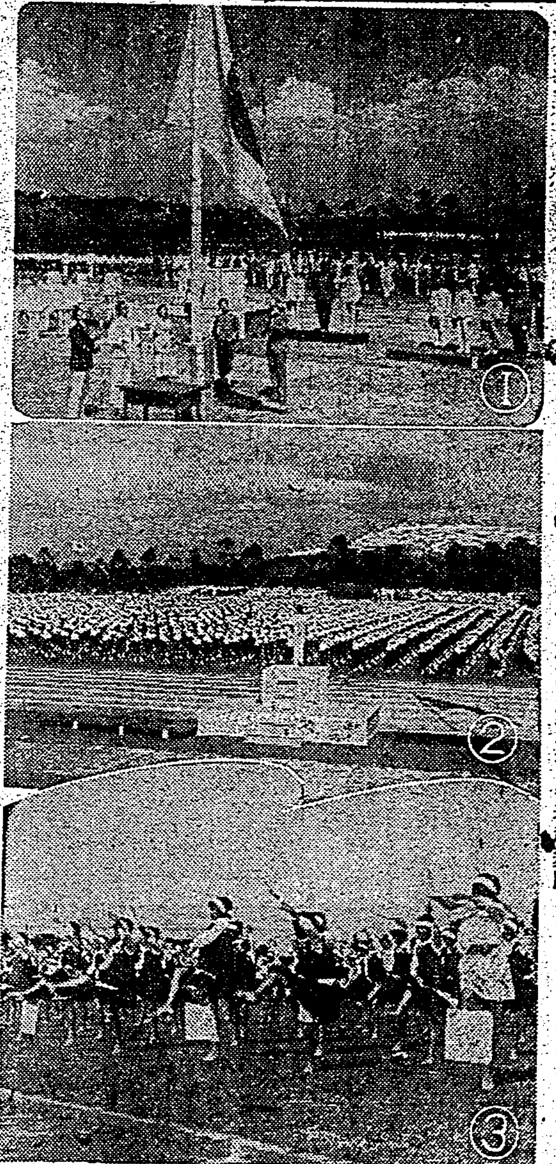

①國旗掲揚式 ②女子青年團の體操 ③小公女子兒童の二千六百年奉祝舞踊

地に人、空に飛行機と鳩
豪華莊嚴な開會式
奉祝體育大會の幕切つて落さる

絢爛 國旗 祝電

＝式辭＝

＝祝辭＝

基隆市の奉公班
月末までには結成式

聖典參列者は一路東京港へ
臺灣官民代表の五百名

南支戰線素描

武名轟く陸の魚雷
賓陽や武鳴で大奮戰

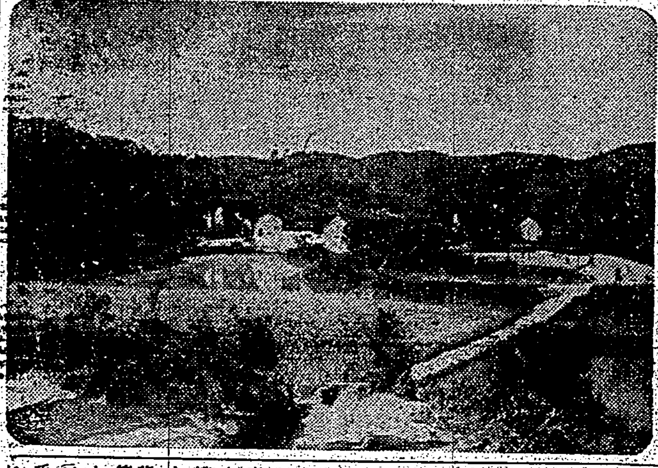

來月一日より五日間
第一種防空訓練
全島民擧つて空の護り

＝祝辭＝

絢爛たる律動美
初日を飾る集團體操

慌てた英の爆撃機
伊軍の基地へ着陸
機體諸共あつさり捕虜

來るぞ！小麥粉
パンも久振りで店頭へ

純國產　日東紅茶

けふの番組

八十九歲の老婆さん
勇躍大陸に渡る
一家十一名を引具して

柑橘組合から内地へ視察團

神宮水上八百米繼泳

後藤孃のみ頑張る

生產擴充策
鑛業報國助成會で

熱戰の幕展く

大國旗の修祓式

淨土宗特命布教

末廣小學校で物故者慰靈祭

けふの天氣

定期航空

入船出船

日本臨時休業仕候　菊元

九月廿一日（土）廿二日（日）　倉本家所藏　新古書畫並支那書畫　賣立會　會場　鐵道ホテル

ニユース映畫會　聖上陛下陸士行幸　光榮に勇む新卒業生　故北白川宮殿下　哀しき御凱旋　歐洲動亂第卅三報　日光◉朝日ホームグラフ　新らしき體育　茂助と壺　公會堂

大阪商船　日本郵船　東亞海運　大連汽船　辰馬汽船

齒科　澁谷齒科醫院　台北市新起町

總動員關係　臺灣經濟法令講座　臺灣時報發行所

父峰太郎儀病氣療養中の處九月二十日午後二時三十分死去候間此段謹告仕候
男 古賀三　男 古賀松　男 山口岩　松村和　赤堀重　山下勝　緒方鐵　林茂　林清　鈴木藤香　工藤喜重 ほか

淡水街協議會員廣瀨松太郎儀本日急病の爲死去致候間此段生前辱知諸賢に謹告仕候
友人 陣內藤信　浦松賢吉　中原一　今田薰　中田涉　谷田吉　多藤雄 ほか

當組合理事廣瀨松太郎殿逝去致被候に付此段謹告仕候也　保證責任淡水建築信用購買組合

母林キヌ儀病氣療養中ノ處九月二十日午前九時四十五分永眠致候間此段前知諸賢ニ謹告仕候
男 林千熊　男 吉良雄　吉良義　久米義延　齊藤幸一明

武道の座談會 柔道の部

柔道と實業界

柔道のお蔭で命拾ひをした話

上田　宮山さんどうです……實業界に奮闘する上に武道が役立つたと云ふ樣な話はありませんか……

宮山　そうですね、直接どう役に立つたと云ふ事はありませんが

宮山秀吉氏　自轉車業を營む傍ら斯道の改善に當つてゐる本島柔道界の功勞者、改士六段

柔道の宮山さんか……」と云つた樣な得は可成りありますね（笑聲）

上田　諏訪部さん、貴郎は永く海外で奮闘されたんですからさだめて海外武勇傳と云つた樣なことがお有りと思ひますが……

諏訪部　私が大正の末期香港の店に勤務して間もない頃印度人巡……

諏訪部三千雄氏　※※※※課に勤務、夜間同俱樂部で青年層への柔道指導に力を盡してゐる錬士五段

出席者

森田俊介氏　宮瀨源吉氏　加藤團武氏　宮山秀吉氏　諏訪部三千雄氏　市川仙一郎氏　西村文八氏　岩淵信氏

福士三千朗氏　新原勇氏　河上邦治氏　土山信氏　坂崎定男氏

本社　上田企劃部長　渡邊記者

奉祝卓球前記

新參加で成年部盛況

熱戰を豫想される南北對抗戰

聖戰下に意氣高く

神宮水上競技開幕

第二日成績

全國警察官武道

各地代表

奉祝硬式庭球

決勝日程決る

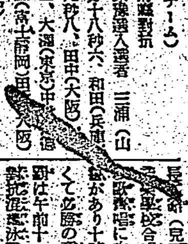

本社主催 日本棋院 五人拔敗退碁戰（第六局ノ一六）

先相先 五段 福田正義 六段 向井一男（出込牛目二）

白の好手筋を解剖

それに依る白の利得は六目

評解　七段　小野田千代太郎

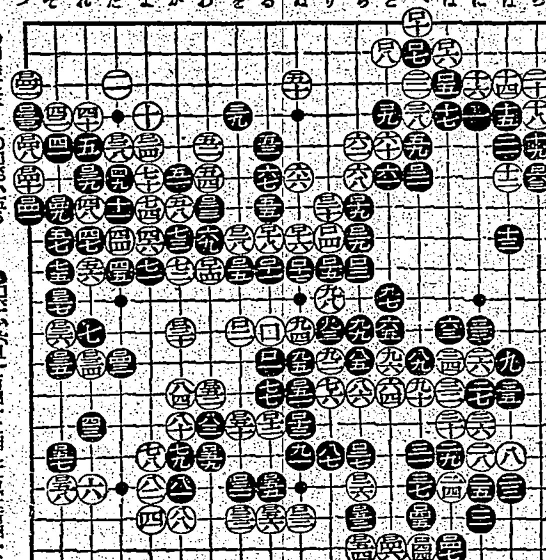

參考圖（一）　參考圖（二）　參考圖（三）

第一日の成績

續 快男子（152）

大島伯鶴 演　今村恒美 畫

胡蝶の歎き

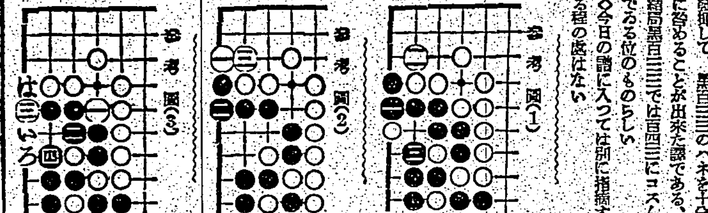

冬物御仕入レハ好期　ターザン・シャツ　大阪　ツキキ

腋臭（わきが）治療に　ネオサン療法　野村藥局

濃厚ビタミン肝油球　ビタポリン　濃厚肝油　ビオスボン　濃厚ビタミン肝油粒　ビオスゼリー

肝油製劑はビタミン含有量の國際單位で明記してある正確な製劑を御選び下さい

丸呑み服用のお好きな方 甘味のお嫌ひな方に　一般の方々に 産業戰線に立つ方に　御子樣方に お齒の惡い方に

發賣元　東京市下谷區竹町一二一　萬有製藥工業所藥品部

最高の純粹度を誇る甘味葡萄酒　赤玉ポートワイン

力がつく　疲れが治る！ 元氣が出る！ その上逞しい體力を養ふ！ 豐かな榮養を身につける赤玉ポートワインの第一の効果はこれです

在來療法を一蹴せる新化學療法の廣汎な應用と　急性 慢性 淋病問答

「淋病は根治するか」「新化學療法劑とは何か」「副作用はないか」「淋病だけに効く藥か」「どんな殺菌力があるか」「何日で根治するか」

適應症　急性淋病・慢性淋病・淋毒性攝護腺炎・副睾丸炎・淋毒性關節炎・膀胱炎・婦人淋病・丹毒・敗血症・中耳炎・腎盂炎・齒槽膿漏・腫物等

最高級國產二基性スルフオンアミド劑　強力リベール錠

大阪市東區南久太郎町 竹村製劑所

いんきん・たむし・水虫　ゼーキン　竹村製劑所